EL ADELANTADO DE SEGOVIA

Año CIX • Número 34.791 • www.eladelantado.com • **Sábado 12 de marzo de 2011** • **1'20 €**

2016 SEGOVIA

Diario Independiente fundado en 1901 por Don Rufino Cano de Rueda

La naturaleza golpea a Japón

Decenas de personas murieron o están desaparecidas por el seísmo de 8,8 grados en la escala abierta de Richter que sacudió ayer Japón, el mayor de su historia, que derruyó edificios, causó numerosos incendios y originó un tsunami con olas de hasta diez metros. Algún segoviano fue testigo del suceso. / FOTO: EFE SEGOVIA10 E INTERNACIONAL 30 Y 31

PATRIMONIO

Concluye la rehabilitación de la Casa de la Moneda tras una inversión de diez millones

4 años de obras

Los trabajos de recuperación del Real Ingenio comenzaron en febrero de 2007 y han finalizado 48 meses después

La Casa de la Moneda de Segovia, uno de los principales edificios industriales del siglo XV de Europa, ofrece ya un nuevo y renovado aspecto tras concluir las obras de rehabilitación emprendidas por el Ministerio de Fomento, la Junta de Castilla y León y el Ayuntamiento de Segovia, con una inversión de 10 millones de euros. SEGOVIA6 y 7

Profesionales desde 1980

COMPRO - ORO - EMPEÑO

Venta de muestrarios de joyería al 50%

PAGAMOS HASTA 26 €/gr. (24 K)

NADIE PAGA MÁS EN TODA SEGOVIA

¡¡¡VEN Y COMPRUÉBALO!!! PAGAMOS AL MOMENTO Y AL CONTADO

ORO 18 KILATES, SL. (Tel. 921 461 671)

Centro Comercial Almuzara, Calle Real - Segovia

Utensilios de cocina

HOY 7ª ENTREGA

PELAPATATAS

Por sólo 3,90€

+ precio periódico

En directo con...

Matías

Jugador del Caja Segovia de Fútbol Sala

Miércoles, 16 de marzo a las 17.30 horas

Síguelo en www.eladelantado.com www.eladelantado.tv

Y ADEMÁS...

Segovia necesita un Palacio de Congresos

693 días sin desdoblar y sin cerrar la variante de la capital

EDUCACIÓN

Las Concepcionistas afianzan sus planes de traslado a El Sotillo

El alcalde de La Lastrilla, Vicente Calle, asegura que en septiembre se podrá poner la primera piedra del futuro colegio de las Concepcionistas. SEGOVIA9

PALAZUELOS

Los vecinos exigen en la calle tener participación en la elaboración del PGOU SEGOVIA19

LIBIA

Gadafi amenaza a Occidente con cambiar su política con respecto a Al Qaeda INTERNACIONAL32

FÚTBOL SALA

Remontada espectacular del Caja Segovia, que ganó al Sala 10 Zaragoza por 2-3 DEPORTES33Y34

CONSTRUIDO CON PALABRAS

Lo que toca, y lo que no

JAVIER MARTÍN

Escribir ayer para que sus ojos, estimado lector, alcancen a ver estas líneas hoy, tiene sus desventajas. Ayer me apetecía recordar que hace siete años, a menos de 100 kilómetros de mi casa, sufrimos la mayor desgracia de su historia, guerras aparte. Pero resulta que hoy ya es 12 de marzo, y salvo que trabaje en "El Mundo", que no es el caso, o crea en las teorías de las conspiraciones, mi conmemoración quedará desfasada y comida por la actualidad.

Ahora, por ejemplo, lo que manda es hablar de que ni siquiera una nación tan preparada para aguantar los terremotos como Japón es capaz de soportar la fuerza de la tierra, o que un iluminado que llegó a gobernar un país sin que nadie hiciera nada por evitarlo (como en tantos y tantos casos) se dedica a matar a su pueblo "sólo" porque éste ya sí está haciendo algo para que se largue.

Por ejemplo, ahora lo que más cuenta es celebrar que la policía ha sacado de la circulación a cuatro terroristas más, o que los que apoyan a esos terroristas tratan de retorcer las palabras todo lo que pueden para que les dejemos un hueco por el que colarse en las elecciones, o que a esos mismos terroristas alguien de los "buenos" les avisó de que venían a por ellos. Proceso de paz lo llamaban.

Justo siete años después de que el corazón se me saliera del sitio al ver las imágenes de la masacre por la televisión, lo que prima ahora es hablar de los trajes de Camps, o de los EREs de Andalucía, o del Gürtel, dándole a uno toda la importancia del mundo y sin apenas mencionar al otro dependiendo de si oscilas a la derecha o a la izquierda.

Los líderes de opinión ahora hablan de la crisis vistiéndola de cifras como si no se dieran cuenta de que detrás de esos números existen personas a las que la sociedad las reconoció (como a todos) unos derechos que ahora no pueden ejercer. Claro que otros, afortunadamente no tan líderes de opinión, afirman sin sonrojarse que muchos de los más de cuatro millones de parados trabajan en la economía sumergida. Quizá si se murieran de hambre la cosa mejoraría, porque la tasa de paro sería menor. Como con las pensiones de los viejos. Que quién les mandará vivir cuando ya no pueden producir.

Comprobará, amigo lector, que, cual cerilla cerca de una hoguera, me voy encendiendo por momentos. Así que se lo voy a decir bajito, para que no se entere nadie. Como no soy Arturo Pérez Reverte, y albergo ciertas dudas sobre si mi periódico me permite el uso de palabras malsonantes, no diré que me jode, sino que sólo me fastidia muchísimo que sigamos siendo capaces de hablar de la Guerra Civil (a los más jóvenes les diré que acabó hace 72 años), o del franquismo (el dictador se murió hace 35) o del golpe de estado del 23 de febrero (de eso hace 30 añitos de nada), y que sin embargo tratemos de pasar por alto que un día como ayer, hace siete años, unos asesinos mataron en Madrid a 191 personas, y dejaron herida a España entera.

Hace pocos días, un señor a quien respeto mucho me dijo: "Es preciso recordar para no recaer". Pues yo no me olvido del 11-M, y al igual que hace siete años reclamé y exigí la verdad al igual que el resto de los españoles, hoy reclamo, y exijo, memoria para no olvidarlo, respeto para las víctimas (y eso pasa por no dejar pasar por alto ni un solo indicio) y paz para que esto nunca más vuelva a pasar. Ni aquí, ni en ningún otro sitio. Aunque ya sea 12 de marzo y no toque hablar del tema.

UN DÍA COMO HOY...

|EFEMÉRIDES|

1959.- La Cámara de Representantes de EE.UU. aprueba el ingreso de las islas Hawai como Estado número 50 de la Unión.
1966.- El presidente Sukarno, forzado por el ejército, encarga el Gobierno de Indonesia al general Suharto para evitar el peligro de un golpe comunista.
1970.- Se fijan los términos del acuerdo preferencial entre España y el Mercado Común Europeo.
1971.- Hafez al-Assad es elegido jefe del Estado de Siria.
1986.- Los españoles aprueban en referéndum la permanencia de España en la OTAN, con el 52,53% de los votos y una abstención del 40,27%.
1996.- China inicia unas maniobras militares marítimas y terrestres frente a la costa suroeste de Taiwan ampliamente publicitadas.
1999.- La República Checa, Polonia y Hungría se convierten en los primeros ex miembros del Pacto de Varsovia que ingresan en la OTAN.
2000.- El Papa Juan Pablo II pide perdón por los pecados de la Iglesia Católica en sus dos mil años de historia, durante un rito litúrgico clave del Jubileo.

|NACIMIENTOS|

1824.- Gustav R. Kirchhoff, alemán, autor de destacados descubrimientos físico-químicos.
1863.- Gabriel D'Annunzio, escritor y político italiano.
1912.- Alberto Burri, pintor italiano, considerado el creador del expresionismo abstracto.
1919.- Miguel Gila, humorista español.
1921.- Giovanni Agnelli, italiano, fundador y ex presidente de la Fiat.
1927.- Raúl Alfonsín, ex presidente argentino.
1932.- José María Amusátegui, banquero español.
1933.- Jesús Gil, ex alcalde de Marbella y ex presidente del club Atlético de Madrid.
1946.- Liza Minnelli, actriz y cantante estadounidense.
1950.- Javier Clemente, entrenador de fútbol español.

|DEFUNCIONES|

1648.- Gabriel Téllez, "Tirso de Molina", dramaturgo español.
1906.- Manuel Quintana, presidente de la República Argentina.
1984.- Juana Mordó, galerista de arte española.
1990.- Philippe Saupault, pintor surrealista francés, 92 años.
1999.- Yehudi Menuhin, violinista británico.
2001.- Robert Ludlum, escritor estadounidense.
2002.- Louis-Marie Billé, arzobispo de Lyon
- Sprios Kiprianu, ex presidente de Chipre.
2003.- Luis Tobío, escritor gallego.
2004.- Franz Koenig, cardenal católico austriaco.
Milton Resnick, pintor expresionista abstracto estadounidense.

MADRIGAL

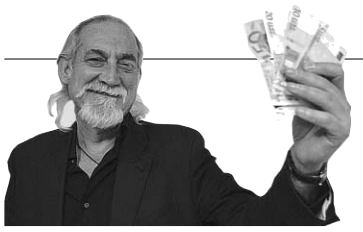

|EL VIAJERO| JOSÉ MARÍA TRIPER

Papá, ven en tren

AUNQUE HA TRANSCURRIDO YA una semana del suceso, no quiero dejar pasar esta oportunidad, la primera que tengo en estas páginas, para denunciar la trampa en que la improvisación y la ineficacia de Iberpistas, Fomento y la Guardia Civil, por este orden, convirtieron la autopista A-6 en la noche del pasado viernes 4. Una trampa en la que miles de automovilistas nos sentimos vejados y doblemente atrapados en el tiempo.

En el tiempo meteorológico y en el del calendario. Porque para muchos de los que vivimos esa situación dramática y esperpéntica a la vez, nos parecía haber retrocedido a tiempos ya olvidados e impropios de un país industrializado del siglo XXI. Pero no. Aquí, en este tipo de situaciones seguimos en el tercer mundo.

Y no es la primera vez que una simple nevada pone al descubierto las vergüenzas de los ¿responsables? empresariales y políticos que todavía siguen sin aclarar porqué más de dos horas después de cortarse la autovía en el kilómetro 47 los paneles luminosos seguían sin informar de lo ocurrido. En una tarde, además, en la que los conflictos y los retrasos se venían acumulando desde primera hora sin que nadie de la concesionaria intentara remediarlo. Aunque eso sí, seguían cobrando los peajes.

O, ¿qué hacían las máquinas quitanieves en Madrid lo que las condenó a quedar también inmovilizadas en la trampa, cuando la lógica más elemental aconseja su ubicación en las localidades de la sierra que habitualmente son las más afectadas por las inclemencias meteorológicas?

"A muchos de los que vivimos la situación dramática y esperpéntica a la vez del viernes 4 nos parecía haber retrocedido a tiempos ya olvidados e impropios de un país industrializado del siglo XXI"

O, también, dónde estaban los guardias civiles, tan activos en la madrugada del lunes poniendo multas a quienes pasaban de 110 kilómetros por hora, mientras que el viernes de referencia sólo aparecieron en el atasco a las dos de la madrugada para adoptar una solución que podría haberse puesto en marcha cinco horas antes.

Son sólo algunas de las cuestiones que los más altos dirigentes de la empresa, el Ministerio y la Benemérita deberían haber respondido ya, sólo unos minutos antes de presentar su dimisión irrevocable. Eso hubiera sido lo lógico, lo ético y lo democrático. Pero, visto lo visto, ellos también siguen atrapados en el tiempo de la prohibición y el despotismo.

Y especial mención merece el caso de la empresa concesionaria de la autopista, que además de su imprevisión en este caso, se caracteriza en los últimos tiempos por su afán en hacer cada vez más difícil la vida de los conductores. Con unas obras en la subida del puerto hacia Segovia y en la llegada al peaje de San Rafael que duran más que las crónicas cuentan lo hizo la de El Escorial. O con largas colas de automóviles en ese mismo peaje, consecuencia de haber reducido a sólo dos las barreras para el pago en metálico a pesar de la subida de los precios.

Todas estas circunstancias y, por supuesto, lo acaecido el viernes 4, vuelven a poner de moda, al menos por lo que atañe a nosotros los segovianos, ese eslogan de "Papá, ven en tren", con el que Renfe se promocionó años. Más seguro y cómodo el tren sí es. Claro que siempre y cuando uno pueda adaptarse a las limitaciones horarias y de servicio de unos trenes de alta velocidad cuya frecuencia es manifiestamente insuficiente. Pero esa es otra historia.

EDITORIAL

El cuarto monumento de Segovia, más cerca

LA VISITA que varias autoridades realizaron ayer a las obras de rehabilitación de la Casa de la Moneda supone un paso más para ver hecha realidad una reivindicación tan prometida como necesaria para la ciudad. Han sido necesarios muchos años de espera para que Segovia pueda disponer del principal atractivo incluido dentro de su inventario de patrimonio industrial. Por eso ha sido calificado como el cuarto monumento más importante de la capital.

La Ceca no sólo encierra un amplio conjunto de herramientas, utensilios históricos o uno de los principales ejemplos de la arquitectura industrial del siglo XV y XVI. También acoge parte de la historia de toda la ciudad y parte de la provincia, pues sobre ella descansa el pasado segoviano. Con la acuñación de monedas quedó impresa y grabada la importancia que tuvo Segovia en cuanto a actividad económica dentro del conjunto del país gracias al floreciente mundo de la ganadería y la actividad textil.

Por ello es necesario felicitarse ante la consecución de un proyecto de rehabilitación que ha supuesto una inversión de más de diez millones de euros procedentes de las diferentes administraciones que han aportado fondos: Gobierno central, autonómico y municipal.

En todo caso cabe recordar el retraso que ha conllevado esta intervención y a la que, afortunadamente, no ha pillado, por poco, la crisis económica. De haberse dilatado el comienzo de las obras más en el tiempo no se podría haber anunciado la apertura al público de un atractivo que ahora exige un buen modelo de gestión para permitir su correcto mantenimiento. Ideas existen, como la puesta en marcha de un espacio museístico, una zona de exposiciones, una biblioteca, una zona de recuerdos o un lugar para la actividad hostelera. El propio proyecto museológico ya anuncia un éxito seguro y servirá para consolidar y apuntalar la historia de la ciudad.

Todo ello hará de la Casa de la Moneda un lugar único en cuanto a acuñación de monedas, que en Segovia engarza con otros monumentos romanos, cuando ya se emplearon las primeras monedas de bronce. Esperemos que también se convierta en una máquina que siga generando recursos turísticos.

El Rancho DE LA ALDEGÜELA
CELEBRE LA COMUNIÓN DE SUS HIJOS EN NUESTRA CASA, QUE ES LA SUYA
TENEMOS PREPARADOS LOS JUEGOS, EL CASTILLO HINCHABLE, EL BAILE...
TORRECABALLEROS (SEGOVIA)
Teléfono de reservas: 921 401 060 // info@el-rancho.com www.el-rancho.com

EL ADELANTADO DE SEGOVIA

EDITA:
EL ADELANTADO DE SEGOVIA, S.L.
D.L. SG.7 1958

Presidente - Editor:
Carlos Herranz Cano
Director General:
Javier Hernando Domingo
Director de Desarrollo:
Aurelio Martín González

Director:
Jesús Martínez Calle
Jefes de Sección:
Marcelo Galindo Miranda y
Florentino Descalzo San Frutos
Director de Administración:
Carlos Rebollar Herranz
Director Comercial:
David Matarranz Casado
Responsable de Distribución:
Miguel Casado Rubio

Redacción, Administración y Publicidad
Calle Morillo, 7 (junto Jardín Botánico)
40002 Segovia
Teléfono centralita: 921 43 72 61
Teléfono publicidad: 921 46 12 12
Fax 921 44 24 32

Correo electrónico redacción:
redaccion@eladelantado.com

Correo electrónico publicidad:
publicidad@eladelantado.com

Difusión controlada por la OJD

|VISTO Y NO VISTO| FOTO: KAMARERO

La nueva mili

Hace diez años que desapareció el servicio militar obligatorio en España. Desde entonces las agrupaciones o formaciones en línea resultan poco habituales y se circunscriben a excursiones escolares. Aunque el alcalde de Segovia considere que prefiere que la juventud pase por el servicio militar, hay muchos que estiman que resulta preferible inculcar la disciplina y la obediencia incluso desde edades más tempranas, pero con recompensas, con diversos juegos y sin la instrucción castrense que se imponía dentro de los cuarteles. Aunque los colegios sean mejorables, por supuesto.

Esta sección está abierta a la participación. Si usted tiene alguna fotografía curiosa o significativa referida a la vida cotidiana de la ciudad o de la provincia, puede enviárnosla por correo postal o a través del correo electrónico redaccion@eladelantado.com

TORREÓN DE LOZOYA

TORREÓN DE LOZOYA
SEGOVIA

Surrealismo

Los años treinta y la mirada surrealista de uno de los máximos exponentes españoles de este género, el pintor catalán Antoni García Lamolla, se exponen en las Salas del Palacio del Torreón de Lozoya hasta el próximo 30 de mayo. *(Foto: Juan Martín)*

FARMACIAS DE GUARDIA

SEGOVIA:
HOY: **Día y noche:** Dr. Ramos. Ctra. Villacastín, 10 (Frente Estación Ferrocarril).
MAÑANA: **Día y noche:** Piñuela Martín. Vicente Aleixandre, 13 (En el barrio de Nueva Segovia)
El ESPINAR: Esta semana, el despacho de San Rafael.
OTRAS LOCALIDADES: Las **24 horas,** los despachos de Cantalejo, La Granja, Riaza y Torreval
De 10,00 a 22,00 horas, los de las localidades de Olombrada, Escarabajosa, Turégano y Navas de Oro.

AGENDA 4

Para comer bien ven a
BAR RESTAURANTE
en Cabañas de Polendos
Teléfonos: 921 49 62 35
EL TUERTO DE PIRÓN
CERRAMOS DEL 14 AL 17 POR OBRAS
DISCULPEN LAS MOLESTIAS

HOY

12 marzo de 2011
Faltan 295 días

Santoral

Santos: Inocencio, Bernardo y Maximiliano.

TELÉFONOS DE URGENCIA

Servicios de seguridad

Policía Local	921431212
Comisaría de policía	921414700
Protección civil	921759115
Guardia civil	062 y 921426363
Inf de carreteras	921417131
Bomberos Segovia	921422222
Bomb. Coca	921586132
Bomb. Sepúlveda	921540000

Servicios sanitarios

Emergencias	061
Hospital General	921419100
Hosp. Policlínico	921419100
H. Misericordia	921460115-16
Cruz Roja	921440202
Urgencias	921440702
Infocáncer (gratuita) (24 horas)	900100036

Transportes

Radio Taxi	921445000
Estación Renfe	902240202
Estación de Autobuses	921427707

Otros

Emergencias	112
Turismo	921460334
Ayuda a la vivienda (Junta CYL)	902 22 88 88
Correos	921461949

Instituciones

Subdelegación de Gobierno	921759000
Junta de Castilla y León	921417384
Diputación	921113300
Ayuntamientos	
Segovia	921419800
Ayllón	921553000
Cantalejo	921520001
Cantimpalos	921496009
Carbonero el Mayor	921560002
Coca	921586011
El Espinar	921181700
Fuentepelayo	921574000
Mozoncillo	921577392
Navalmanzano	921575002
N. Asunción	921580036
Navas de Oro	921591000
Palazuelos de Eresma	921449354
Riaza	921551016
San Ildefonso	921470018
Sta. María la real de Nieva	921594036
Sepúlveda	921540000
Turégano	921500000
Villacastín	921198008

EXPOSICIONES

Arte postcolombino
Exposición de Ignacio Pavillard, 'Arte postcolombino', en el bar Casco Viejo (junto a iglesia de San Esteban). Hasta el 20 de marzo.
BAR CASCO VIEJO

Fu-gege
Obras del artista Fu-gege en el bar La Zarzamora (junto a la plz. de San Esteban) hasta el día 31 de marzo.
BAR LA ZARZAMORA

Manu Vento
Colección de acuarelas del pintor Manu Vento en Santana. Hasta el 15 de marzo.
BAR SANTANA

Media maratón Ciudad de Segovia
Muestra fotográfica cedidas por los corredores del grupo de entrenamiento del Ayuntamiento de Segovia. Hasta el 25 de marzo.
CASA JOVEN

Vidrieras de la Catedral de Segovia
Primera vidriera restaurada en la Catedral, del grupo del S. XVI, en ek que trabaja el equipo de Vetraria Muñoz de Pablos. Hasta septiembre.
CATEDRAL DE SEGOVIA

50 aniversario CEIP 'El Peñascal'
Con motivo del 50 aniversario del CEIP 'El Peñascal' (antes Calvo Sotelo), puede visitarse un aula museo, de 17 a 18 horas todos los martes lectivos hasta finales de mayo.
CEIP 'EL PEÑASCAL'

Pedro Santoyo Pulido
Muestra "El Canal de Castilla", del pintor Pedro Santoyo Pulido. Hasta el 8 de abril en el centro Los Molinos (barrio de San Lorenzo).
CENTRO LOS MOLINOS

Premios Nacionales de Fotografía
Muestra "Premios Nacionales de Fotografía en los Fondos de la Colección Alcobendas", organizada por la Asociación Fotográfica Segoviana. Podrá verse hasta el 30 de marzo.
LA ALHÓNDIGA

La Dama de Corinto
Muestra de José Luis Guerin, realizado para las salas del Museo 'Esteban Vicente'. Se trata de una instalación audiovisual, que gira en torno a la relación entre cine y pintura. Puede verse hasta el 24 de abril.
MUSEO DE ARTE CONTEMPORÁNEO ESTEBAN VICENTE

"La Calle Real"
Muestra fotográfica "La Calle Real de arriba abajo" que ofrece imágenes sobre la evolución del entorno de esa calle. Hasta junio.
MUSEO RODEA ROBLES

Fernando Arranz López
Muestra permanente del ceramista Fernando Arranz López (1900-1967), en la sala de exposiciones del Museo de Segovia (c/ Socorro, 11). Lunes cerrado.
MUSEO DE SEGOVIA

Lamolla y Domingo Otones
Muestra 'Lamolla. Espejo de una época', que recupera la obra y la memoria del pintor surrealista Antoni García Lamolla. En las Salas del Palacio hasta el 30 de mayo.
Monográfica del pintor Domingo Otones. Hasta el 20 de marzo en las Salas de las Caballerizas.
TORREÓN DE LOZOYA

Santas San Frutos San Cristóbal
Muestra "Acuarela", de Santas San Frutos San Cristóbal en el Museo del Trillo. Finaliza hoy sábado, día 12 de marzo.
CANTALEJO. MUSEO DEL TRILLO

Viajes y naturaleza
Exposición fotográfica de J. Carlos Fernández Mata. Estará hasta el 3 de abril.
REAL SITIO. CENTRO CULTURAL CANÓNIGOS

Nueve artistas en Segovia
'La luz y la paciencia. Nueve artistas en Segovia'. Galería ArteSonado del Real Sitio de San Ildefonso. Hasta el día 30 de marzo.
REAL SITIO. GALERÍA ARTESONADO

Lola Catalá
Muestra de acuarelas y obra gráfica de la artista Lola Catalá en la galería Zaca (Plz. del Vidriado). Hasta el 30 de marzo.
REAL SITIO. GALERÍA ZACA

Muestras
En la Sala Raspamento, muestra de 'Vidrio Finlandés (1930-1990). Y muestras permanentes de Cristal de la Fábrica de La Granja, Vidrieras del taller Maumejean y Envases europeos de los s. XVI al XIX.
REAL SITIO DE SAN ILDEFONSO. MUSEO DEL VIDRIO

Jesús Santos
Muestra de monotipos 'Tiempos íntimos', de Jesús Santos, en el centro de turismo rural Laureana Marcos. Hasta el 25 de octubre.
TIZNEROS. CENTRO DE TURISMO LAUREANA MARCOS

Luciano Esteban
Muestra del pintor segoviano Luciano Esteban en la galería Nave E del polígono 'Nicomedes García'. Hasta el día 27 de marzo.
VALVERDE DEL MAJANO. GALERÍA NAVE E

TEATRO

Campaña escolar de teatro
Campaña organizada por la Diputación y la Junta de Castilla y León. En ella la compañía Mutis Teatro representará la obra "La vuelta

www.restauranteduque.es
C/ San Agustín, 27
921 463 314
618 804 282
Su Primera Comunión, su mejor recuerdo
PALACIO DE LA FLORESTA
...con la garantía Duque

CARTELERA DE CINE

ARTE7

Programación hasta el día 17.
MIÉRCOLES, DÍA DEL ESPECTADOR

Torrente 4 3D (100 m.)
Viernes, 18.00, 20.00, 22.00 y 0.00 h.; sábado, 16.00, 18.00, 20.00, 22.00 y 0.00 h.; domingo, 12.00, 16.00, 18.00, 20.00 y 22.00 h., y de lunes a jueves, 18.00, 20.00 y 22.00 h.
AUTORIZADA PARA MAYORES DE 12 AÑOS

Torrente 4 2D(100 m.)
Viernes, 18.30, 20.30, 22.30 y 0.30 h.; sábado, 16.30, 18.30, 20.30, 22.30 y 0.30 h.; domingo, 12.00, 16.30, 18.30, 20.30 y 22.30 h., y de lunes a jueves, 18.30, 20.30 y 22.30 h.
AUTORIZADA PARA MAYORES DE 12 AÑOS

El Oso Yogui 3D (80 m.)
Viernes, 18.15 h.; sábado y domingo, 16.15 y 18.15 h.; de lunes a jueves, 18.15, y domingo, 12 h.
AUTORIZADA PARA TODOS LOS PÚBLICOS

El discurso del rey (120 m.)
Viernes, 19.30, 22.00 y 00.15 h.; sábado, 17.00, 19.30, 22.00 y 0.15 h.; domingo, 12.00, 17.00, 19.30 y 22.00 h., y de lunes a jueves, 19.30 y 22.00 h.
AUTORIZADA PARA TODOS LOS PÚBLICOS

Cisne negro (108 m.)
Viernes y sábado, 20.10, 22.20 y 00.30 h.; y de domingo a jueves, 20.10 y 22.20 h.
AUTORIZADA PARA TODOS LOS PÚBLICOS

Destino oculto (100 m.)
Viernes y sábado, 20.15, 22.15 y 00.15 h.; y de domingo a jueves, 20.15 y 22.15 h.
AUTORIZADA PARA TODOS LOS PÚBLICOS

Rango (101 m.)
Viernes, 18.10 y 20.10 h.; sábado y domingo, 16.10, 18.10 y 20.10 h.; domingo, 12.00 h.; y de lunes a jueves, 18.10 y 20.10 h.
AUTORIZADA PARA TODOS LOS PÚBLICOS

Bienvenidos al sur (101 m.)
Viernes y sábado, 20.20, 22.20 y 0.20 h., y de domingo a jueves, 20.20 y 22.20 h.
AUTORIZADA PARA TODOS LOS PÚBLICOS

Sígueme el rollo (116 m.)
Viernes, 18.10 h.; sábado y domingo, 16.00 y 18.10 h.; domingo, 12.00 h., y de lunes a jueves, 18.10 h.
AUTORIZADA PARA TODOS LOS PÚBLICOS

Enredados (101 m.)
Viernes, 18.00 h.; sábado y domingo, 16.00 y 18.00 h.; domingo, 12.00 h.; y de lunes a jueves, 18.00 h.
AUTORIZADA PARA TODOS LOS PÚBLICOS

Primos (94 m.)
Viernes y sábado, 22.10 u 0.10 h.; y de domingo a jueves, 22.10 h.
AUTORIZADA PARA MAYORES DE 7 AÑOS

CINEBOX

Programación hasta el día 17.
JUEVES, DÍA DEL ESPECTADOR

Torrente 4 3D
Todos los días, 18.00, 20.15 y 22.30 h.; y viernes y sábado, 0.45 h.
AUTORIZADA PARA MAYORES DE 12 AÑOS

Torrente 4 2D
Todos los días, 18.15, 20.30 y 22.45 h.; viernes y sábado, 1.00 h., y sábado y domingo, 16.00 h.
AUTORIZADA PARA MAYORES DE 16 AÑOS

The mechanic
Todos los días, 20.20 h.; viernes y sábado, 00.15 h.
AUTORIZADA PARA MAYORES DE 16 AÑOS

Valor de ley
Todos los días, 18.10, 20.20 y 22.30 h.; viernes y sábado, 0.45 h. y sábado y domingo, 16.05 h.
AUTORIZADA PARA MAYORES DE 7 AÑOS

El Oso Yogui 3D
Sábados y domingos, 16.00 h.
AUTORIZADA PARA TODOS LOS PÚBLICOS

Rango
Todos los días, 18.00 y 20.10 h.; y sábado y domingo, 16.00 h.
AUTORIZADA PARA TODOS LOS PÚBLICOS

Destino oculto
Todos los días, 18.05, 20.15 y 22.25 h.; viernes y sábado, 0.35 h.; y sábado y domingo, 16.00 h.
AUTORIZADA PARA TODOS LOS PÚBLICOS

En tiempo de brujas
Todos los días, 18.05, 20.05 y 22.05 h.; viernes y sábado, 00.05 h.; y sábado y domingo, 16.05 h.
AUTORIZADA PARA MAYORES DE 12 AÑOS

Enredados
Todos los días, 18.10 h.; sábado y domingo, 16.10 h.
AUTORIZADA PARA TODOS LOS PÚBLICOS

Cisne negro
Todos los días, 18.05, 20.10 y 22.20 h.; viernes y sábado, 00.35 h., y sábados y domingos, 16.00 h.
AUTORIZADA PARA MAYORES DE 12 AÑOS

Sígueme el rollo
Todos los días, 20.10 y 22.30 h.; viernes y sábado, 00.50 h.
AUTORIZADA PARA TODOS LOS PÚBLICOS

Javier Juana
PELUQUEROS
HOMBRE-MUJER
NOVEDAD
Soluciones en casos de quimioterapia
antes
después
Soluciones con prótesis capilares
antes
después
PELUCAS - POSTIZOS
C/ San Francisco 38
Tel.: 921 44 27 17

al mundo en 80 días", novela de Julio Verne en diversos centros educativos de la provincia. La próxima función tendrá lugar el martes 15 de marzo, a las 11.00 h., en el centro cultural Pedrazuela de Cantimpalos, para los alumnos del CRA Campos Castellanos.

CANTIMPALOS. CENTRO CULTURAL PEDRAZUELA

CINE

Cine-Club Studio
El lunes 14, en sesión de las 19:00 horas, proyección de la película 'Vivir su vida', de Jean-Luc Godard (Francia-1962), en el salón de actos de la Escuela Universitaria de Magisterio (plz. Colmenares). Entrada libre.

SEGOVIA. ESCUELA DE MAGISTERIO

MÚSICA

Primer Concurso Di-promusic Segovia 2011
Continúan hoy a las 20 h. los conciertos de este primer concurso de grupos pop-rock de la provincia de Segovia. Precio de entrada: 3 euros.

SEGOVIA. TEATRO JUAN BRAVO

Homenaje a Sabina en La Oveja Negra
En el corral multiusos La Oveja Negra de Cabañas de Polendos, concierto tributo a Joaquín Sabina. Hoy sábado 12 de marzo a partir de las 00:00 h.

CABAÑAS DE POLENDOS

OTRAS ACTIVIDADES

Taller flamenco en AIDA
La librería solidaria AIDA Books&More acoge, hoy y el sábado 9 de abril, un taller de aproximación al Flamenco. A partir de las 19:00 horas.

SEGOVIA. LIBRERÍA AIDA

Taller de Rafa Barberá (Strobist)
Dentro de SegoviaFoto (IV Encuentro de Captadores de Imágenes) hoy sábado y mañana domingo, Rafa Barberá, fotógrafo encargado de la edición en castellano del blog sobre iluminación Strobist.com del fotoperiodista norteamericano David Hobby, impartirá un taller bajó el título 'Iluminación portátil con flashes de mano'. De 10:00 a 20:00 horas el sábado y de 10:00 a 14:00 horas el domingo en el Centro Social Santa Isabel (barrio de El Salvador).

SEGOVIA. CENTRO SOCIAL SANTA ISABEL

Carnavales 2011
Mañana, Domingo de Piñata, a las 13.16 h., en la Plaza Mayor, entrega de premios y final del Cántico de las Coplas. A continuación, animación a cargo de la charanga Chicuelina y espectáculo de la comparsa El Tudel.

SEGOVIA. PLAZA MAYOR

Donación de sangre
El lunes 14, el centro de donación programado en la provincia de Segovia se instalará en la escuela universitaria de Magisterio de la Universidad de Valladolid de Segovia. De 10:30 a 13:30 horas.

UNIVERSIDAD DE VALLADOLID DE SEGOVIA

Bibliobús de la Diputación Provincial
El servicio de biblobús se trasladará el próximo martes 15 de marzo a los municipios de Valverde del Majano, Garcillán, Anaya, Arroyo de Cuéllar, Chañe, Chatún, Labajos, Muñopedro, Marugán.

VARIOS LUGARES

Día Mundial de los Derechos del Consumidor
El martes 15, Día Mundial de los Derechos del Consumidor, la Asociación María del Salto ha programado la conferencia "Los derechos del consumidor en el comercio" que impartirá Juan Manuel Muñoz, Presidente de la Asociación de Comerciantes de Segovia. A las 18:00 horas en el Salón de la Residencia Emperador Teodosio.

RESIDENCIA EMPERADOR TEODOSIO

Restaurante Edulis
Cocina creativa de temporada
Cerveza checa natural sin pasteurizar
☎ 921 49 31 23 • ENCINILLAS

AGENDA SOCIAL

Felicitación. Muchas felicidades a Verónica y Ezekiel por el nacimiento de su hijo **Unai**. De parte de Fernando y Diana, un besazo muy fuerte a los tres.

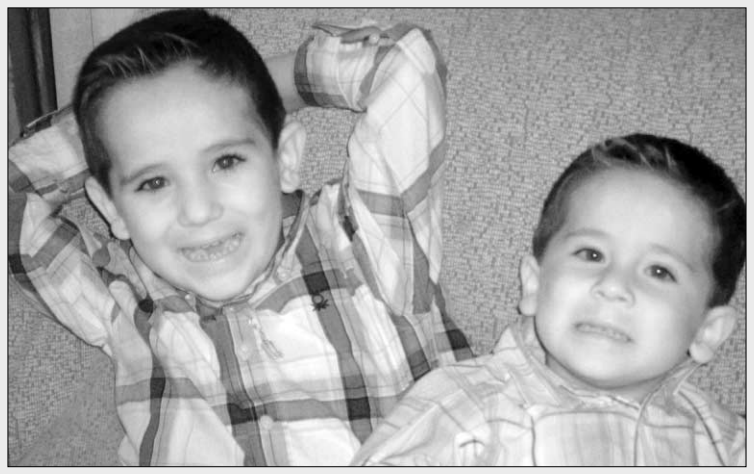

Cumpleaños. Que pases un feliz día en tu sexto cumpleaños con toda tu gente, **Alejandro**. Y pórtate bien con tu hermano.

Aniversario. La cervecería **Cátedra** comunica a todos los segovianos que debido a la buena aceptación de las ofertas de febrero por nuestro 23 aniversario, lo ampliamos durante todo el año 2011.

Cumpleaños. Esta niña se llama **Judith** y hoy cumple tres años. Muchas felicidades de parte de tus papás y de tu hermano Javier.

Carnaval. La Asociación sociocultural Pedrazuela de Cantimpalos realizó un baile de Carnaval el sábado 5 de marzo para niños y mayores, y el martes 8 una fiesta pirata con el grupo infantil Almanaque, todo con un gran éxito. Desde la Junta Directiva, gracias a todos los socios.

Tu Boda,
un evento especial para un día Único
¡¡Visítanos y te sorprenderás!!
Con la Garantía de la Cocina de Segovia
La Cocina de Segovia
Restaurante Gastronómico
Además, os podréis aprovechar de múltiples atenciones que os regalaremos, entre otras:
• Precio especial en Habitaciones para sus Invitados, Incluyendo desayuno Buffet.
• Semana de Estancia en el Hotel AR Almerimar **** en primera línea de playa para los Novios en Régimen de A/D.
• Lujoso Coche Nupcial con Chófer.
• Y Muchas Sorpresas más...
AR HOTELES
LOS ARCOS
****
Pº Ezequiel González, 26
40002 Segovia
Tel.: 921 43 74 62
www.hotellosarcos.com
www.lacocinadesegovia.es

La Concepcionistas afianzan el proyecto de trasladar su colegio a El Sotillo. PÁGINA9

Un cartel indica el terreno adquirido por las religiosas para crear su colegio

ECONOMÍA Segovia se encuentra entre las provincias españolas con mayor inflación. PÁGINA**11**

ECONOMÍA La provincia registra el índice de miseria más reducido de Castilla y León. PÁGINA**13**

PATRIMONIO | **REHABILITACIÓN DEL REAL INGENIO**

A la derecha, edificio principal del Museo. Se colocarán grandes ruedas hidráulicas que serán movidas por la fuerza del agua del río Eresma. /KAMARERO

Casa de la Moneda

Una realidad

Concluye la rehabilitación de la Ceca tras 48 meses de obras y una inversión que superará los 10 millones de euros

SERGIO ARRIBAS. / SEGOVIA

Hace tan solo cuatro años, la Casa de la Moneda de Segovia, fundada por Felipe II y construída por Juan de Herrera entre 1583 y 1588 con la colaboración de un equipo de técnicos alemanos y austriacos, era una ruina absoluta. No obstante, conservaba casi intactas sus estructuras originales, tal y como fueron diseñadas hace 425 años.

Fue el 14 febrero de 2007 cuando se inició la tan esperada rehabilitación y hoy, tras 48 largos meses de obras, la rehabilitación del conjunto de edificios de Casa de la Moneda es toda una realidad. Han sido necesarios más de 10 millones de euros para recuperar el ya considerado como cuarto monumento de la ciudad, de los que 6,2 millones han sido aportados por el Ministerio de Fomento y el resto por la Junta de Castilla y León y el Ayuntamiento.

Tras la práctica conclusión de las obras —a falta de los últimos 'remates', que se acometerán este mismo mes— el Real Ingenio de la Moneda ofrece un aspecto reluciente, a la espera de albergar el futuro museo de Segovia sobre la historia de la acuñación de monedas, que será un espacio museístico único en el mundo.

Las obras fueron visitadas ayer por la secretaria de Estado de Vivienda del Ministerio de Fomento, Beatriz Corredor, acompañada por el viceconsejero de Cultura de la Junta, Alberto Gutiérrez y el alcalde de Segovia, Pedro Arahuetes, que han recorrido las dependencias del edificio junto al arquitecto director del proyecto, Eduardo de la Torre Alejandro. Junto a ellos, una nutrida representación de la sociedad segoviana, desde políticos hasta representantes de movimientos asociativos.

Gutiérrez, De la Torre, Cuadrado, Corredor y Arahuetes, ayer, antes de la visita./A.K.

Las obras han alcanzado un presupuesto final de 10.081.535 euros después de realizar inversiones sobre el presupuesto inicial de casi 3 millones de euros más. Este aumento de la inversión obedece a las obras de emergencia que se acometieron para consolidar el denominado 'edificio cultural" y para desarrollar un proyecto complementario de investigación arqueológica. También hubo que modificar el proyecto para reforzar aquellas zonas del complejo susceptibles de inundación por crecidas excepcionales del río Eresma.

La UTE Volconsa y Velasco ha sido la encargada de la obra con la dirección del estudio de arquitectura Gerencia y Proyectos S.L, coordinados por el arquitecto Eduardo de la Torre Alejano y Manuel Cuadrado; el estudio de arqueología Groma y bajo la supervisión del equipo coordinador de las obras formado por Alonso Zamora —responsable del Proyecto museístico—, Juan Luís García Hourcade, José María Izaga y Jorge Soler.

Tras un recorrido por los distintos edificios de la Ceca, que se prolongó por espacio de más de una hora, llegó el turno de intervenciones en el espectacular edificio cultural. El alcalde de Segovia, Pedro Arahuetes, afirmó que con la rehabilitación de la Casa de la Moneda se cumple "una promesa electoral y las reivindicacio-

Visitas guiadas

El alcalde, Pedro Arahuetes, anunció ayer que a partir del 4 de abril, se programarán visitas guiadas diarias a la Ceca, en horario de 16:30 a 18:30 horas y tres visitas los sábados (de 10:00 a 12:00 horas, de 12:00 a 14:00 horas y de 16:30 a 18:30 horas).

Estas visitas permitirán que los ciudadanos accedan no sólo al espacio físico del complejo industrial, sino que conozcan la Historia de la Casa de la Moneda, los usos a los que ha servido a lo largo de más de 300 años de actividad y las líneas básicas que orientarán sus usos futuros.

Serán patrocinadas por la empresa Volconsa y gestionadas por la Empresa Municipal de Turismo, que se encargará de la formación de los grupos. Esta actividad se enmarca como colaboración de la empresa, integrante del Club 16, en su apoyo a la consecución de la Capitalidad Cultural 2016.

HOTEL**** Puerta de Segovia

SALONES ESPECIALES y SALAS INDEPENDIENTES para celebrar sus COMUNIONES, BODAS, BANQUETES y REUNIONES
Tratándole como siempre como usted se merece
VISÍTENOS Y CONSULTE PRECIOS
Información y reservas en 921 437 161

Dirigido por Julián y Nicolás Herrero

AL DÍA | LOS PRODUCTORES IMPULSAN LA MARCA 'AJO ESPAÑOL'

Los productores de ajos procedentes de las principales zonas hortícolas del país refrendaron ayer en Segovia su apoyo a la marca 'Ajo español' con el propósito de que se refuerce al sector y se consolide el cultivo autóctono. En la reunión de la Mesa Nacional del Ajo, el presidente de colectivo, Julio Bacete, dijo que la marca está abierta a todos los productores y pretende diferenciar el origen de esta hortaliza de las importaciones que llegan fundamentalmente de China con precios más bajos que los españoles, aunque de peor calidad. Respecto a la cosecha de este año, dijo que las perspectivas apuntan a que habrá una buena producción.

nes de muchos segovianos". Tras hacer un breve repaso de la vinculación de Segovia con la historia de la acuñación, Arahuetes destacó el "esplendido" trabajo de rehabilitación y subrayó que la Ceca se convertirá en el cuarto elemento de interés turístico de Segovia, tras el Acueducto, la Catedral y el Alcázar.

"La rehabilitación ha terminado", sentenció el alcalde, quien explicó que la tarea pasa ahora por dotar de contenido al inmueble, en lo que será el futuro museo de historia de fabricación de moneda, el edificio cultural y la residencia que alojará a investigadores. "Hemos trabajado calladamente y este mismo año [este proyecto] verá la luz", apuntó Arahuetes, quien también manifestó que "la historia de Segovia ha estado ligada al ingenio, la ciencia y la tecnología como lo estará en el futuro gracias al Círculo de las Artes y la Tecnología, nuestro Real Ingenio del siglo XXI". Por último, el alcalde destacó que la Ceca "es de todos los segovianos, parte importante de nuestra historia y ahora de nuestro presente y futuro".

JOYA ARQUITECTÓNICA En su intervención, Beatriz Corredor calificó la Ceca como una "joya arquitectónica" y aseguró que "asumir y desarrollar este tipo de actuaciones en un momento de austeridad como el actual es muestra del valor que concedemos a la recuperación de nuestro legado arquitectónico con unas inversiones que contribuyen a la creación de empleo y a la reactivación de la economía y del sector auxiliar de la construcción".

Asimismo, precisó que la financiación de este proyecto, en el que su departamento ha aportado seis millones de euros, se enmarca en la inversión en patrimonio histórico, cultural y social del Ministerio de Fomento en Castilla y León que ha ascendido desde 2004 a 128 millones de euros.

Ciudadano @delantado

tú. ▶Opina sobre la Casa de la Moneda en la web www.eladelantado.com

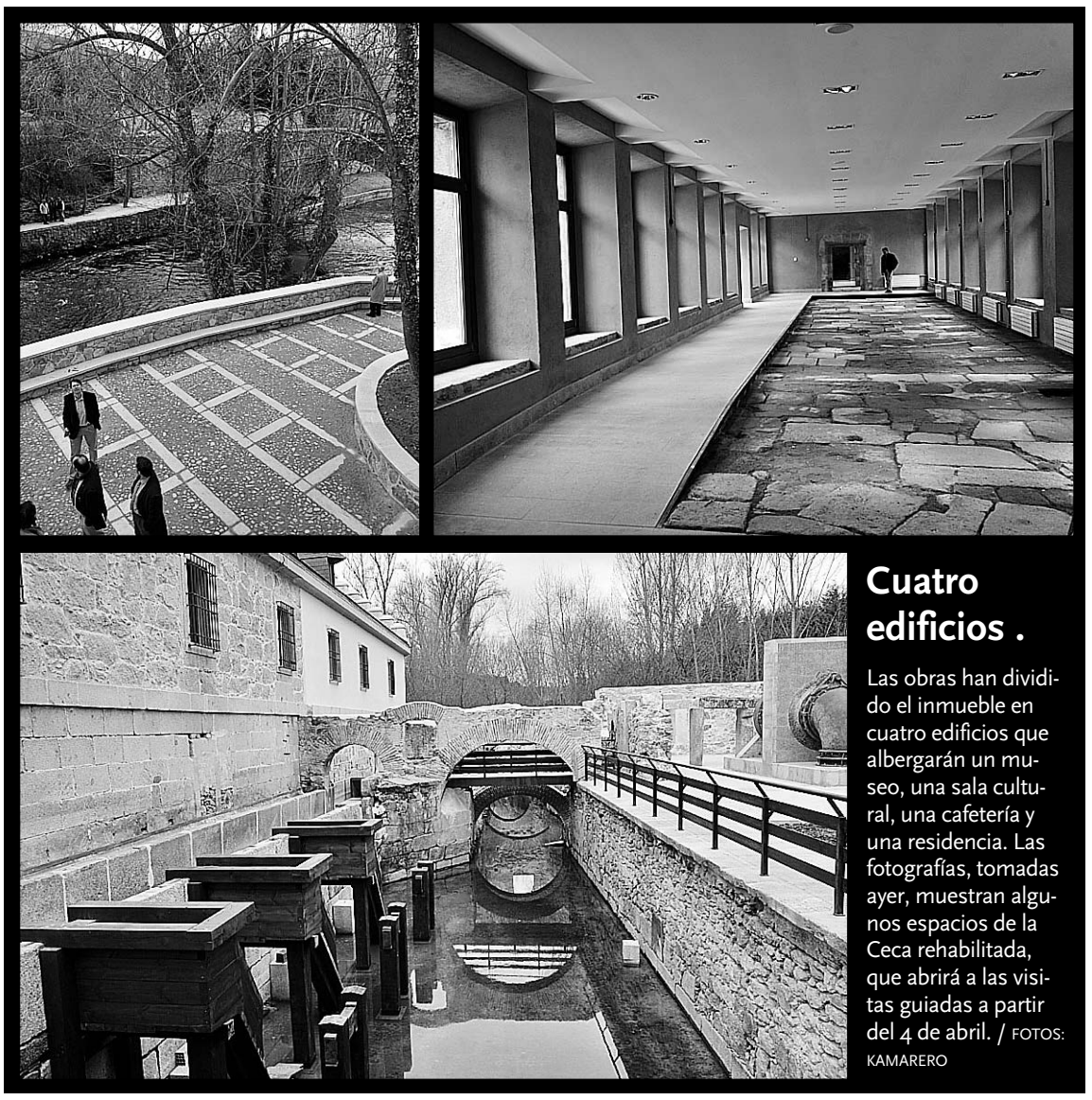

Cuatro edificios . Las obras han dividido el inmueble en cuatro edificios que albergarán un museo, una sala cultural, una cafetería y una residencia. Las fotografías, tomadas ayer, muestran algunos espacios de la Ceca rehabilitada, que abrirá a las visitas guiadas a partir del 4 de abril. / FOTOS: KAMARERO

Museo **excepcional**

El arquitecto Eduardo de la Torre asegura que la Casa de la Moneda de Segovia albergará un espacio museístico único en el mundo

S.A. / SEGOVIA

El arquitecto director de la obra, Eduardo de la Torre, apenas pudo disimular su emoción y el contraste de sentimientos. "Siento alegría y tristeza", dijo. Habló de satisfacción por ver cumplida una tarea en la que se implicó en 1998 y de tristeza "porque algo que quieres tanto, desaparece". El arquitecto agradeció el "estupendo" trabajo de la empresa Volconsa y de Alonso Zamora, autor del Proyecto Museológico por encargo de la Fundación Real Ingenio. "Esta obra se proyectó sin tener un conocimiento arqueológico exhaustivo y estos hallazgos nos han hecho evolucionar el proyecto, que ha sido vivo, durante toda la obra ha estado cambiando constantemente", explicó.

Tras confesar sentirse "muy honrado" por haber trabajado en un inmueble con trazas de arquitectos como Juan de Herrera, Sabatini o Francisco de Mora, De la Torre se refirió al futuro museo que albergará la Ceca y que será, según subrayó, "único en el mundo". "No hay nada parecido en el planeta y los españoles y segovianos deben sentirse muy satisfechos", recalcó.

El futuro Museo de la Casa de la Moneda contará con todos los atractivos para ser una referencia mundial para investigadores, docentes y amantes de la historia.

El museo mostrará 'en vivo' las técnicas de acuñación de monedas empleadas en al menos cuatro siglos de historia. El visitante podrá ver, por ejemplo, los ingenios, reconstruídas al detalle, y situados en su lugar original, que se moverán con la misma energía del río Eresma con la que funcionaron en el siglo XVI, a través de cinco grandes ruedas hidráulicas. Pero también los restos arqueológicos que han emergido tras la rehabilitación del inmueble, con trazas de Juan de Herrera, el mejor arquitecto del siglo XVI.

Las obras han dividido el inmueble en cuatro edificios que albergarán el Museo, el edificio Cultural, una cafetería-restaurante y una Residencia. De la Torre explicó que el edificio tiene 4.500 metros cuadrados construídos, de los que 2.853 corresponden al futuro Museo, 1.450 al edificio Cultural, y 650 al restaurante, mientras que el resto lo ocupa la Residencia para investigadores y la zona administrativa.

Destacan los trabajos que se han realizado en el edificio Museo, el principal -construido originalmente por Juan de Herrera-, en el que se instalarán una copia de las ruedas hidráulicas que se utilizaban para hacer funcionar los sistemas de acuñación de moneda. En el edificio Residencia se instalarán las oficinas del Museo y varias zonas destinadas al estudio de la numismática. La biblioteca, salas de conferencias y las aulas se ubicarán en el edificio Cultural, el que más deteriorado se encontraba, y en el que se tuvo que realizar una consolidación de la cimentación.

Aparcamiento y accesos

El arquitecto Eduardo de la Torre, señaló ayer dos asignaturas pendientes en la rehabilitación de la Ceca: por un lado, la mejora de los accesos al complejo y la habilitación de zonas de aparcamiento; y, por otro, la recuperación del jardín romántico.

De la Torre expresó su esperanza en que las administraciones puedan colaborar y "aporten ese granito de euro" para materializar estas dos obras pendientes.

A este respecto, el alcalde, Pedro Arahuetes, garantizó que se mejorarán los accesos a la Ceca —las obras están incluídas en el presupuesto municipal de 2011— y explicó que la dotación de un espacio más amplio de aparcamiento está pendiente de la aprobación del Plan Especial de las Áreas Históricas (PEAHIS). Por último, Arahuetes se mostró convencido de que se podrá rehabilitar el 'jardín romántico'.

▶ SINDICATOS

CSIF ha ganado las elecciones sindicales en la Administración General del Estado y en la de Justicia

EL ADELANTADO / SEGOVIA

La Central Sindical Independiente y de Funcionarios (CSIF) ha informado en una nota de prensa que ha ganado las elecciones sindicales que se han celebrado en la provincia de Segovia en los centros de trabajo de la Administración General del Estado y en los de la Administración de Justicia.

En las elecciones celebradas el pasado jueves, 10 de marzo, para la configuración de las juntas de personal funcionario de la Administración de Justicia, los resultados han sido claramente favorables para CSIF, que ha obtenido seis de los nueve delegados, mientras CCOO, UGT y STAJ consiguen un delegado cada una. Anteriormente CSIF contaba con un delegado, según ha añadido en un comunicado.

La nueva junta de personal representa a más de 180 funcionarios de Justicia en la provincia.

Por lo que respecta a la Administración General del Estado, donde estaban llamados a las urnas más de 750 empleados públicos de Segovia, también fue CSIF el sindicato que tendrá más delegados, siete, seguida de ACAIP-USO, cuatro delegados; UGT, dos delegados y uno tanto CCOO y Fedeca.

La participación en este caso fue del 70 %, de los electores, para elegir 17 representantes en la junta de personal. CSIF ha destacado ese elevado índice de participación en estos comicios sindicales, que se vienen realizando desde el año 1987.

La central califica de "vuelco electoral" los resultados que ha obtenido entre los empleados públicos en estas elecciones sindicales celebradas el pasado día 10.

▶ INFRAESTRUCTURAS

Agricultura subraya los beneficios del Centro Ecuestre para Segovia

La Junta recuerda que si no se pidió licencia ambiental fue porque así lo estipulaba el PGOU • Pascual ve "preocupante" que Arahuetes cuestione los réditos que genera el complejo

EL ADELANTADO / SEGOVIA

La viceconsejera de Desarrollo Rural de la Junta, la segoviana María Jesús Pascual, consideró ayer "preocupante" que el alcalde de Segovia, Pedro Arahuetes, "cuestione ante la opinión pública los beneficios que genera el Centro Ecuestre a la ciudad", y destacó, a su juicio, "la poca oportunidad" de las declaraciones que sobre ese recinto realizó el edil en la rueda de prensa celebrada tras la Comisión de Gobierno del pasado jueves.

En defensa de las instalaciones hípicas situadas en la Escuela de Capacitación Agraria, en las que la Junta de Castilla y León lleva invertidos más de ocho millones de euros, la política regional subrayó su convencimiento en que "repercuten" económicamente, y de forma importante, en el turismo de Segovia. De hecho, solo en el último año, las instalaciones del Centro Ecuestre han acogido, entre otros muchos eventos, el Campeonato de España de Ponis, el Campeonato Nacional de Caballos Árabes o el Campeonato de España de Caballos Nacionales, además de haber recibido a casi todos los jinetes olímpicos españoles.

Pascual quiso con esas manifestaciones responder al regidor de Segovia, quien el pasado jueves hizo pública una sentencia del Juzgado de lo Contencioso Administrativo número 1 de Segovia que sancionaba a la Administración Regional al pago de 54.000 euros por haber iniciado las obras del Centro Ecuestre sin contar con licencia ambiental. "El juzgado -señaló la viceconsejera- ha dejado la sanción en una sexta parte de lo que había fijado el Ayuntamiento, con lo que al decir (el alcalde) que se confirmaba la sanción impuesta por el Consistorio, está mintiendo a todos los ciudadanos". "El fallo -insistió- dice que se estima el recurso de la Junta, en ningún momento dice que se confirma la sanción, con lo cual (el alcalde) está engañando".

La viceconsejera, María Jesús Ruiz, en una visita a Centro Ecuestre / KAMARERO

> La viceconsejera acusa al alcalde de **faltar a la verdad** cuando habla de que se confirma la sanción

> Una sentencia ha reducido a **una sexta parte** la multa impuesta por el Ayuntamiento

"Que un alcalde se jacte de que se impone una sanción -añadió Pascual- me parece cuando menos peligroso cuando el Centro Ecuestre beneficia a Segovia (...) y simplemente por eso debería haber cuidado las declaraciones que ha hecho".

De acuerdo a la versión facilitada por Pascual, el Plan General de Ordenación Urbana (PGOU), un documento elaborado por el Ayuntamiento de Segovia, exime de solicitar licencia ambiental. Por ello, según afirmó la viceconsejera de Desarrollo Rural, la Junta no tramitó ese expediente. Y, si más tarde decidió pedir tal licencia fue al detectar "discrepancias" entre el mencionado PGOE y las Directrices de Ordenación del Territorio de Segovia (DOTSE).

"El PGOU del Ayuntamiento tiene una deficiencia, que es la que indujo a la Junta a error. Por eso no se solicitó la licencia ambiental", aseguró Pascual. "En base a esa equivocación, el Ayuntamiento impuso a la Junta una multa de 300.000 euros", agregó. Dicha sanción acabó en el Juzgado de lo Contencioso Administrativo número 1 de Segovia, y es objeto de la actual controversia.

Para la viceconsejera de Desarrollo Rural, el Juzgado "ha dado la razón parcialmente a la Junta", reduciendo la sanción de los 300.000 euros iniciales a 54.000. "El Juzgado ha dejado la multa en una sexta parte de lo que el Ayuntamiento pedía", quiso resaltar Pascual, que también puso especial hincapié en indicar que la sentencia reconoce que no hubo intencionalidad por parte de la Junta, tal y como esgrimía la posición municipal. "Todos sus argumentos (del Ayuntamiento) los ha echado por tierra el Tribunal, para concluir señalando que la única falta es no haber solicitado licencia ambiental, un hecho que sí está constatado", añadió Pascual. En cualquier caso, la viceconsejera de Desarrollo Rural adelantó que la Junta piensa recurrir el fallo. "La Junta va a seguir peleando por lo que cree que es justo", dijo.

Ciudadano @delantado

tú ▶Opina sobre los beneficios del Centro Ecuestre en www.eladelantado.com

OSNAM MOTOR, S.L.

CHEVROLET

C/ Somosierra 1,
(Pol. Ind. El Cerro)
40006 SEGOVIA
Tel: 921 43 41 70
www.osnam.com

AVEO 1.2 5P A/A
~~DESDE~~
POR:
8.800 €

- 85 CV
- Elevalunas Eléctrico
- Ordenador de abordo
- Retrovisores Eléctricos
- Alarma
- Aire Acondicionado
- ABS con EBD
- Cierre Centralizado
- Radio CD Mp3
- Anclajes Isofix

- Financiación desde 124 €/m
- Regalo: Gastos de Matriculación

(Oferta válida hasta 31/03/2011)

▶ EDUCACIÓN

El alcalde de La Lastrilla, Vicente Calle, con las religiosas María Ángeles Izquierdo y Begoña de Pablo Bilbatúa, ante el terreno donde se construirá el colegio. / JUAN MARTIN

Las Madres Concepcionistas afianzan sus planes de traslado a El Sotillo

Vicente Calle asegura que el Ayuntamiento de La Lastrilla dará todos los pasos para que la congregación pueda poner la primera piedra de su futuro colegio en el mes de septiembre

• La corporación de La Lastrilla y las representantes de la congregación religiosa visitaron ayer el terreno de 20.000 metros cuadrados donde se construirá el nuevo colegio de las Misioneras de la Enseñanza.

P. BRAVO / LA LASTRILLA

Un gran cartel anuncia ya la ubicación que tendrá el nuevo colegio de las Madres Concepcionistas Misioneras de la Enseñanza en El Sotillo, dentro del municipio de La Lastrilla. La instalación de este panel con el logotipo del colegio es un símbolo del impulso dado al proyecto, acariciado por las religiosas durante siete años, de abandonar el recinto amurallado de la ciudad de Segovia y construir un nuevo centro educativo en La Lastrilla.

El alcalde de este municipio, Vicente Calle, junto a un amplio grupo de concejales del PP y del PSOE acompañaron ayer a las representantes de la congregación, María Ángeles Izquierdo Cámara y Begoña de Pablo Bilbatúa, actual directora general y madre superiora y su antecesora en el cargo, en la visita al terreno de cerca de 20.000 metros cuadrados adquirido por la orden religiosa a los herederos de Pedro Marazuela y Emilia Azpiroz para poder mantener y ampliar su proyecto educativo. Allí, Begoña de Pablo Bilbatúa, solicitó al alcalde Vicente Calle poner el nombre de Carmen Sallés, fundadora del colegio segoviano en 1884, a la calle que da acceso a la finca de uso educativo. Begoña de Pablo Bilbatúa, que durante varios años ha estado al frente de este proyecto al que sigue vinculada desde su nuevo destino en Madrid, explicó que la congregación ha tenido "la necesidad" de dejar el centro de Segovia y abandonar la sede del palacio de Conde Cheste "porque aunque es un sitio precioso y está muy bien cuidado, no reúne todas las condiciones que la sociedad demanda" para un centro de enseñanza.

Las religiosas se mantienen prudentes al hablar del calendario de obras, ya que están pendientes de varias tramitaciones urbanísticas y de la venta del Palacio de Conde Cheste con la que pretende afrontar los gastos de la construcción del futuro colegio de La Lastrilla. Sin embargo, el alcalde de este municipio aventuró que las obras del futuro complejo educativo podrían comenzar el próximo mes de septiembre. Vicente Calle aseguró que toda la corporación— "los once concejales", dijo remarcando la unidad de los representantes del PP y del PSOE— ha trabajado para hacer posible la implantación del colegio Concepcionistas en el municipio y agilizarán los trámites pendientes. El próximo día 25 de marzo el pleno aprobará las normas urbanísticas municipales de La Lastrilla, — sometidas al segundo proceso de exposición pública—, donde se contempla la clasificación de la citada parcela como suelo de uso dotacional para equipamiento educativo, y después serán remitidas a la Comisión Provincial de Urbanismo para su aprobación definitiva. "El inicio de las obras dependerá de la disponibilidad de las religiosas y de su constructor, pero nosotros vamos a dar todos los pasos para que tengan la licencia de obras antes de que acabe el verano y puedan poner la primera piedra en septiembre con toda seguridad", señaló ayer Vicente Calle.

La comunidad de Segovia de las Madres Concepcionistas prevé construir un complejo educativo que incluya un colegio, -con aulas, laboratorios, despachos, espacios comunes, etc.-, un área deportiva, con pabellón cubierto y pistas abiertas; y una escuela de Educación Infantil para acoger a niños de 0 a 3 años.

El objetivo principal es mantener todos los servicios educativos que ofrecen en la sede de la plaza Conde Cheste, mejorando y ampliando las dotaciones; aumentar la oferta de prestaciones con la incorporación de la guardería, y contar con espacios disponibles para acoger en el futuro a un millar de alumnos.

BLOC DE NOTAS

Un centro comercial

El Ayuntamiento de La Lastrilla mantiene contactos con una empresa interesada en implantar un área comercial en una superficie de más de 120.000 metros cuadrados, que se encuentra cerca de la N-110, tras cruzar la carretera de circunvalación de Segovia. Vicente Calle sabe que es un proyecto de futuro y no quiere dañar las ilusiones que pueda generar en personas que buscan trabajo, pero asegura que el boceto del centro comercial está sobre la mesa de su despacho, contempla una inversión de cerca de 60 millones de euros y abre la posibilidad de crear 400 empleos. "No quiero lanzar las campanas al vuelo antes de tiempo, quiero realidades, pero estoy convencido de que La Lastrilla tiene todas las cartas para contar con un importante área comercial", explicó el alcalde, apuntando también que en este espacio tendrían cabida conocidas marcas de empresas de alimentación, moda, ocio y servicios.

Ciudadano @delantado

tú. ▶Opina sobre las futuras dotaciones de La Lastrilla en www.eladelantado.com

MALLAS CASTILLA LEON S.L.
MATERIAL HÍPICA
LA MAYOR EXPOSICIÓN,
LOS MEJORES PRECIOS
Pol. Ind. HONTORIA. Avda. Hontoria, 1
Telf.: 921 44 15 80
Visite: www.mallascastillaleon.com

LIMPIEZAS ERESMA
C/ Ciprés, 210. Pol. Ind. Nicomedes García
40140 Valverde del Majano
921 437 806
609 875 077
administracion@limpiezaseresma.net

▶ SOCIEDAD

Con los pies en la **tierra**

La segoviana Montserrat Sanz, profesora de español en la Universidad de Kobe, cuenta en primera persona las primeras horas del terrible terremoto que asoló ayer Japón

MONTSERRAT SANZ YAGÜE / KOBE (JAPÓN)

Los tsunamis pueden dar la vuelta al mundo en pocas horas, pero las muestras de cariño son más rápidas. Poco tiempo después de que un terrible (aunque esperado) terremoto asolara Japón, mi familia de Segovia se vio desbordaba por cariñosas llamadas y mensajes de apoyo y preocupación de decenas de personas. No puedo por menos de empezar este artículo agradeciendo profundamente tales muestras de cariño.

Me encontraba ayer precisamente en una céntrica Universidad de Tokio. El primer terremoto alertó a los extranjeros de entre el grupo, pero los tokiotas, acostumbrados a estas cosas, ni siquiera salieron del edificio. Fue sólo cuando miramos internet, al calmarse los temblores, cuando nos dimos cuenta de la magnitud de la catástrofe que estaba sucediendo a unos pocos cientos de kilómetros de la capital. Entonces averiguamos también que todos los transportes de la capital habían sido interrumpidos y oímos el aviso repetido en la página de web de la NHK (televisión pública): "Alerta de Tsunami, aléjense de la costa inmediatamente, aléjense de la costa inmediatamente. Los que estén en un edificio de más de tres pisos, que busquen refugio".

Tras un rato largo en el patio central del campus, entendimos que el suelo se había calmado y que era hora de salir. Las cafeterías y las calles estaban llenas de gente, aunque no había edificios dañados ni catástrofe aparente. Sin embargo, la ciudad, acostumbrada a tener a miles de personas por debajo de la tierra en metros y trenes, se veía desbordada de gente caminando en la superficie. Yo tenía un vuelo a las 8 de la noche para volver a Kobe, pero tenía que encontrar la manera de llegar al aeropuerto, si es que no estaba evacuado. En todo este proceso era mi marido el que me guiaba, ya que se encontraba en Kobe con sus compañeros y tenían acceso a toda la información, mientras que en Tokio apenas había recepción en los móviles. La única forma de comunicarme con él era a través de un programa especial del iPhone.

El hotel en el que se refugió la profesora segoviana albergó a decenas de personas. / FOTO ENVIADA POR MONTSERRAT SANZ

Montserrat Sanz Yagüe, en una foto de archivo. /KAMARERO

Averigüé que estaba a una media hora andando de una estación desde la que salen autobuses al aeropuerto y trenes de alta velocidad hacia mi región y me puse a caminar, acompañada de otros miles de personas que, a modo de éxodo, caminaban ordenadamente hacia la estación o hacia sus casas. Al llegar a la estación, los transportes públicos y las autopistas continuaban cerrados, así que me metí en un gran hotel en busca de más información. Allí, cientos de personas sentadas por el suelo en las mantas que había distribuido el hotel tenían la vista fija en las pantallas de dos televisores que habían colocado en el hall de entrada. Muchos de ellos eran clientes del hotel que no podían subir a sus habitaciones porque el ascensor estaba parado. Otros éramos los que buscábamos la manera de salir de la ciudad. Sólo cabía esperar y mirar con horror las imágenes. Pero en todo este proceso lo que yo admiraba era la calma que reinaba alrededor, la paciencia en el rostro de todos e incluso el buen humor con el que compañeros de oficina, familias y turistas pasaban el tiempo juntos en pequeños grupos.

Al poco tiempo, mi marido me avisó de que los trenes de alta velocidad en dirección oeste ya funcionaban, por lo que me puse a la cola, conseguí un billete y después de varias horas (los trenes no podían ir a su velocidad normal y paraban constantemente) llegué a Kobe a las 2:30 am, gracias a la buena organización de la compañía de trenes, que aumentó el horario de los últimos trenes y procuró acomodar a todos los pasajeros que veníamos de la zona de Tokio.

Son las 4 a.m. y siguen informando de nuevos temblores, alertando de más tsunamis y evaluando ya los muertos y las pérdidas. Dentro de unas horas nos levantaremos con el nuevo día y estaremos desolados. Pero en este momento, de la experiencia de hoy me quedo con la admiración que he sentido ante el orden y la calma de los tokiotas, y ante el impresionante servicio en las tiendas, hoteles y estaciones, cuyo personal estaba en su puesto atendiendo improvisadamente a las necesidades de miles de personas que no esperaban. Confirmo lo que siempre he sabido: los japoneses tienen los pies bien anclados en la tierra… aunque ésta se mueva.

(Más información sobre el terremoto en pags. 30 y 31)

Menú Degustación

Comenzamos con un surtido de platos de:
Espárragos a la brasa con canónigos en vinagreta de chipirones y langostinos
Arroz cremoso con boletus edulis y corona de carabineros
Lasaña y crujiente de secreto relleno con mousselina y polvo de pistachos

Seguiremos con unas viandas de carne y pescado:
Solomillo de ibérico con costra de brie y crema de carne al Oporto
Lomo de Corvina al horno con espinacas y espejo de sidra natural

Y finalizamos con este postre casero:
Flan de chocolate blanco con helado artesano de violeta

Bebida: Vino Zarraguilla Roble y Agua mineral.

22€ i.v.a incluido

así nos ponen de huevos las gallinas
restaurante

C/Serafín, 7
C/Colón, 5. Segovia
Telf. reservas
921 461 740

Menú Especial
Todos los Miércoles de marzo
Sopa Castellana
Cochinillo con ensalada
Postre
Pan, vino y agua
9€

LA PARRILLA DE TEJADILLA

Teléfonos reservas:
921 44 21 49
921 43 43 23

Horario: ABIERTO TODOS LOS DÍAS, EXCEPTO LOS LUNES, PARA COMIDAS Y VIERNES Y SÁBADOS TAMBIÉN PARA CENAS

Menú del dia (martes a viernes)

PRIMEROS PLATOS	SEGUNDOS PLATOS
Judiones	Entrecot
Sopa de Cocido	Carne al plato
Callos con garbanzos	Lomo a la plancha
Espárragos blancos	Pechuga a la plancha
Revuelto de morcilla	Filete empanado
Ensalada del día	Albóndigas
Macarrones	Merluza en salsa verde
Judías verdes	Chipirones a la plancha

9€
Pan, agua, vino y Postres caseros

Menú Especial Todos los días
(comidas - cenas)

Primeros
Paté de ave al oporto con pistachos y salsa Cumberland
Croquetas caseras de jamón ibérico
Pimientos del piquillo rellenos de merluza y gambas en salsa verde
Espárragos trigueros fritos
Revuelto de morcilla con patatas paja
Carpaccio de buey al queso de oveja
Plato de cuchara
Ensalada mixta
Ensalada de solomillo con salsa de queso

Segundos
Solomillo a la parrilla
Entrecot a la parrilla
Rabo de toro guisado al vino tinto con puré de patata
Perdiz de tiro escabechada
Lubina a la parrilla
Chipirones a la plancha con compota de cebolla
Dorada a la espalda

Postres
Sorbete de mandarina al Cointreau
Sorbete de limón al cava
Brownie de chocolate
Torrija caramelizada con toffe y helado de turrón
Tiramisú en copa
Pastel de queso
Natillas caseras
Arroz con leche casero
Flan de huevo casero
Leche frita

25€

Pan, agua, vino Rioja ó Ribera incluido

▶ ECONOMÍA

El IPC ha aumentado en la provincia más de un 4% en el último año

Segovia se encuentra entre las provincias españolas donde la inflación ha crecido más desde febrero de 2010, sólo superada por otras cinco, entre ellas Ávila y León

• A pesar de las rebajas, los precios subieron en febrero un 0,1% en la provincia de Segovia para el consumidor, en la media nacional, según publicó ayer el Instituto Nacional de Estadística (INE).

Las rebajas, que finalizaron el pasado 6 de marzo, no han evitado un incremento del IPC. / JUAN MARTÍN

G. A. / SEGOVIA

Los precios al consumo han subido en Segovia por encima de la media autonómica y también nacional en el último año, según se desprende de los datos publicados ayer por el INE, que indican que el incremento del IPC ha sido de 4,1% desde febrero de 2010.

En este sentido, sólo en otras cinco provincias españolas: Ávila (4,4%), Ciudad Real (4,4%), Toledo (4,4%), Principado de Asturias (4,2%) y León (4,2%) la evolución ha sido peor. En otras tres: Córdoba, Huesca y Gerona, el porcentaje ha sido idéntico al de Segovia.

Por otro lado, el aumento del IPC el mes pasado fue del 0,1% respecto a enero, en la media nacional y de Castilla y León.

El incremento de los combustibles y del gas y la energía (1,1%), así como servicios relacionados con la vivienda (2,3%) —aquí se incluye distribución de agua, recogida de basura, alcantarillado, depuración y gastos comunitarios— y en los bienes y servicios relativos a los vehículos (1%) —incluye carburantes y lubricantes, así como repuestos y otros de mantenimiento—, son los principales causantes del incremento del IPC en febrero. Otra alzas de precios se han producido en bebidas, especialmente en las no alcohólicas (1,5%), viajes organizados (2,1%) y seguros (0,8%).

En este sentido, las rebajas en el sector textil y en calzado no han podido mitigar el alza de los precios, aunque en el caso del vestido la variación mensual ha sido en la provincia de -2% y en el del calzado casi de un - 4%.

Alimentación

El precio de los alimentos descendió para el consumidor un 0,2% el mes pasado en Segovia, respecto a enero, pero el año comenzó con un incremento del 2,1%.

A nivel nacional el comportamiento de los precios de alimentación ha sido similar, destacando en febrero el aumento de un 6% en el caso del azúcar, así como de las patatas (2,6%) y el café, cacao e infusiones (2,5%).

Otras subidas, más atenuadas son las de los precios del aceite (0,7%), cereales y derivados (0,4%), frutas frescas (0,3%) y carne de ave (0,3%).

Respecto a la situación de hace un año, destaca también el azúcar con un incremento del 16,2% y de las patatas (4,8%).

En cuanto a los descensos, en relación con enero los más significativos han sido los de la carne de ovino (-3,9%) y el pescado (-3,6%).

También ha bajado el precio de los huevos (-0,7%) y de la leche (-0,6%).

La variación interanual más llamativa entre los alimentos que registran descensos de sus cotizaciones corresponde a la carne de ovino (-5,8%). A más distancia se sitúan los del pescado (-2,6%), huevos (-1,1%) y leche (-0,6%).

Ciudadano @delantado

tú. ▶Opina sobre el incremento de los precios para el consumo en: www.eladelantado.com

Caja Segovia firma un convenio con colectivos empresariales para facilitar la financiación de servicios para el hogar

La entidad financiera ha suscrito un acuerdo con la patronal del metal y con la Asociación de Fontanería y Calefacción de Segovia

Los responsables de los dos colectivos empresariales y el presidente de Caja Segovia, Atilano Soto. / EL ADELANTADO

EL ADELANTADO / SEGOVIA

Caja Segovia ha firmado un convenio de colaboración con la Agrupación Metalúrgica Empresarial (AMES) y la Asociación de Fontanería y Calefacción (Afyca) con el objetivo de apoyar la actividad de colectivos empresariales especialmente afectados por la crisis, promoviendo el acceso a la financiación de las familias en bienes de alto interés social.

El convenio, vigente hasta el 31 de diciembre, lo firmaron Agapito Sanjuán Benito, en representación de AMES; Carlos Miguel Garó Gómez, en representación de la Afyca y Atilano Soto Rábanos, presidente de Caja Segovia.

La entidad financiera ha informado en una nota de prensa que esta colaboración se incluye en el marco de las actividades propias de las entidades de crédito, así como en ofrecer nuevos servicios al cliente que permitan por una parte el acceso a la financiación a familias y particulares y, a la vez, colaborar en la dinamización de la actividad productiva de algunos colectivos empresariales y de autónomos especialmente afectados por la crisis.

Caja Segovia califica de "especial transcendencia al hecho de financiar y facilitar a los clientes la accesibilidad y mejora de la calidad de vida mediante el acceso a determinados productos y servicios de alto interés social, como en este caso puede considerarse el cambio de bañera por plato de ducha, o la instalación y cambio de caldera de calefacción, especialmente para el colectivo de personas mayores".

En este sentido, AMES, Afyca y Caja Segovia han llegado a un acuerdo por el que la entidad de ahorro ofrecerá a sus clientes la intermediación financiera para la compra e instalación de los servicios que ofrecen los colectivos representados por las anteriores, mediante la financiación del importe de la compra e instalación.

De esta manera, los asociados de AMES y Afyca facilitarán a los clientes interesados, después de visitar y valorar los cambios a realizar en sus domicilios, un presupuesto que podrán presentar en Caja Segovia para solicitar su financiación con condiciones especiales, por un importe de hasta 6.000 euros y a un plazo de 48 meses.

Caja Segovia ya llevó a cabo una promoción especial en 2010 para la sustitución de las bañeras por platos de ducha, de la que se beneficiaron 302 familias.

PANORAMA

EDUCACIÓN

La segunda edición de las Jornadas Universitarias de la Diócesis se celebrarán la próxima semana

EL ADELANTADO /SEGOVIA
Las aulas de la Escuela Universitaria de Informática del campus de la UVa acogerán la próxima semana las II Jornadas Universitarias de la Diócesis de Segovia que llevan el lema "Valores que valen".

Las jornadas, organizadas por el equipo de Pastoral Universitaria de la Diócesis de Segovia, se estructuran en torno a un ciclo de conferencias en las que se pretende reflexionar y analizar la relación entre fe y cultura en el mundo contemporáneo.

El programa de las conferencias comenzará el lunes día 14 de marzo y concluirá el jueves día 17. El ciclo contará con la intervención del teólogo, Raúl García, de la diócesis de Ávila que hablará a los universitarios sobre "Valores y la teología".

Gonzalo Martínez, psicólogo del Centro de Orientación Familiar de la diócesis de Segovia, disertará sobre "Valores y psicología" y Pilar García dirigirá la sesión de "Valores entre los excluidos" desde su experiencia como maestra y misionera en Chile. La jornadas terminarán con un panel de experiencias entre los propios universitarios.

Tanto la Universidad de Valladolid como IE Universidad concederán un crédito de libre configuración a los alumnos universitarios que participen en estas jornadas.

ECONOMÍA

Red de Innovación La Federación Empresarial Segoviana (FES) organizó la conferencia "Cómo la innovación ayuda a mejorar tu cuenta de resultados", impartida el jueves por José Manuel Diez de la Lastra, director de la Red Innovación de CECALE. En la sesión también intervino José Horcajo Muñoz, director del grupo Horcajo-Útiles, premiado por la FES en 2008 como Empresa Innovadora de Segovia. / JUAN MARTÍN

TURISMO

La provincia de Segovia presenta su oferta en la Feria de Berlín

El Patronato Provincial de Turismo de Segovia, presenta su oferta turística en la Feria de Turismo de Berlín (ITB), junto con la del resto de la región, de la mano de la Junta de Castilla y León, en el Stand de Turespaña. La feria berlinesa comenzó el día 9 y se prolongará hasta el próximo domingo 13 de marzo. Es una de las muestras más importantes del mundo en el sector turístico junto a Fitur y a la World Travel Market de Londres. En la presente edición participan más de 11.000 empresas expositoras de todo el mundo y representantes de 180 países, que expondrán sus atractivos turísticos entre los 26 pabellones que componen su recinto ferial. Los tres primeros días de la feria tendrán un marcado carácter profesional, mientras que el fin de semana se abrirá las puertas al público. La Feria de Turismo de Berlín es un punto de encuentro internacional del sector, ya que más de las tres cuartas partes de los expositores y un 30 % aproximadamente de los visitantes profesionales proceden del extranjero. Esto la convierte en el foro central de comunicación y marketing y la feria de prestación de servicios del sector de viajes más grande del mundo.

▶ SOCIEDAD

El consiliario de Cáritas, Julio Alonso y la responsable de voluntariado Belén Palomar presentaron la campaña. / SANDRA VÁZQUEZ

Fraternidad + **compromiso**

Cáritas Segovia inicia una campaña para captar voluntarios en los distintos proyectos asistenciales que desarrolla

M.GALINDO /SEGOVIA
Uno es feliz cuando ayuda a los demás, porque es una faceta impresa en el corazón de cada uno". Esta frase, pronunciada por el sacerdote tinerfeño Antonio Hernández, Premio Nacional al Voluntariado 2010 resume de forma certera las premisas que llevan a una persona a dedicar un poco de si mismos en favor de sus semejantes como voluntario en alguna institución.

Cáritas Segovia quiere apelar a la generosidad de los segovianos, a quienes en este caso no pide su colaboración económica, sino su tiempo en una campaña que llevará a cabo a lo largo del presente año con distintas acciones divulgativas y celebrativas.

El consiliario de Cáritas en Segovia, Julio Alonso y la responsable de voluntariado de la oenegé dependiente de la Iglesia, Belén Palomar, dieron a conocer los detalles de esta iniciativa, cuyo objetivo no es otro que el de "poner en valor el compromiso gratuito y desinteresado de los voluntarios, así como recabar el apoyo de los segovianos en el desarrollo de los distintos proyectos asistenciales", según manifestó Alonso.

> La oenegé cuenta con **308** voluntarios en la provincia, de los que el 74 por ciento son **mujeres** y el 84 por ciento son **seglares**

Belén Palomar destacó que la campaña coincide con la celebración del Año Europeo del Voluntariado, y recordó que actualmente Cáritas cuenta con 308 personas en la provincia que colaboran con esta organización en programas y parroquias tanto de la zona rural como de la capital, cuyo trabajo dirigido por los profesionales "garantiza la calidad y la efectividad de las acciones que desarrollamos".

El perfil-tipo de un voluntario en Segovia es el de una mujer seglar de edad superior a los 55 años, conforme a los datos estadísticos que señalan que el 74 por ciento de los voluntarios segovianos son mujeres, el 74 por ciento son seglares y cerca del 60 por ciento tienen más de 55 años.

ACTIVIDADES Las actividades previstas para esta campaña comienzan el próximo 21 de marzo con el III Ciclo de Cine con Valores, organizado conjuntamente con el secretariado diocesano de Apostolado Seglar, que ofrecerá cuatro películas con temáticas relacionadas con los valores humanos.

Las actividades se trasladarán a la provincia , donde Turégano será sede de un curso básico de formación dirigido a las personas que quieran colaborar en las Cáritas parroquiales, que comenzará el 22 de marzo y concluirá el 13 de abril.

Cáritas Segovia dedicará la "Semana del Corpus" del 20 al 26 de junio a llevar a cabo diversas actividades de sensibilización en torno al voluntariado

▶ ECONOMÍA

La Cámara explica cómo rentabilizar los negocios a través de internet

EL ADELANTADO/ SEGOVIA
La jornada "Redes Sociales, e-factura y legislación: Optimiza tu negocio en la web 2.0", que se celebrará en día 7 de abril en la sala Caja Segovia está organizada por la Cámara de Comercio e Industria de Segovia, la Consejería de Fomento de la Junta y de Castilla y León y Camerpyme. Se tratará de una jornada informativa para dar a conocer a los empresarios segovianos cómo rentabilizar sus negocios a través de Internet, las redes sociales, los certificados digitales, firmas y facturas electrónicas, así como las claves para cumplir con la legislación en Internet. La asistencia es gratuita previa inscripción en la web de la Cámara de Segovia.

Esta jornada es una iniciativa enmarcada en el Programa Masemprende: "Crea tu negocio en Internet" de Camerpyme y del convenio firmado entre la Consejería de Fomento, las Cámaras de Comercio e Industria de Castilla y León y su Consejo Regional, por el que se creó la Red de Asesores TIC de Castilla y León. En la jornada participarán cinco expertos que informarán sobre las herramientas que se pueden utilizar para conseguir una presencia en Internet que permita la promoción de los negocios y la mejora de los mismos. Los organizadores prentenden difundir las ventajas de la implantación y el uso de las nuevas tecnologías entre las pequeñas y medianas empresas así como entre los trabajadores autónomo.

▶ ECONOMÍA

La población de Segovia presenta el índice de miseria más reducido de toda Castilla y León

Este indicador, suma de las tasas de paro e inflación, alcanza en la provincia el 13,46%, mientras en España es de un 22,9%

Imagen de archivo de una persona pidiendo dinero en una céntrica calle de la capital segoviana. / JUAN MARTÍN

G. A. / SEGOVIA

El índice de miseria en Segovia es de un 13,46%, el más bajo de las nueve provincias de Castilla y León, según los datos publicados en el último Boletín de Analistas Financieros Internacionales (Afi) en colaboración con la Asociación de Grandes Empresas de Trabajo Temporal (AGETT).

Este índice es cinco puntos superior en el conjunto de Castilla y León y en España alcanza el 22,9%, lo que supone un incremento de 10 puntos porcentuales desde que comenzó la crisis económica.

En el resto de provincias de Castilla y León la situación es desigual, ya que provincias como Soria se acercan al índice de Segovia, con un 15,56%, mientras en la vecina Ávila superan la media nacional, con un 25,68%.

Este índice de miseria es la suma de las tasas de paro e inflación. Con ello se puede conocer el alcance de la crisis, en función del deterioro de los niveles de vida de los ciudadanos. Tanto el crecimiento del desempleo como el de los precios provocan una caída de la renta disponible, por lo que la suma de ambos factores provoca un "efecto pobreza" que deprime el consumo y frena asimismo la actividad económica.

En el caso de España, el principal motivo del incremento de este índice, se debe fundamentalmente al aumento del desempleo (que lo ha incrementado en casi 12 puntos porcentuales), dado que la evolución experimentada por la inflación hasta ahora conseguía contener e incluso reducir (- 1 punto porcentual) este indicador.

En el citado boletín, AGETT señala que "pese a que el desfavorable comportamiento en nuestro mercado de trabajo ha sido el causante principal del aumento en el índice de miseria, y por tanto el culpable de la pérdida del poder adquisitivo de los ciudadanos, a partir de ahora, la inflación será clave en el inevitable aumento de este indicador".

PERSPECTIVAS Añade, además, que la inestabilidad por la que atraviesan los principales países productores de petróleo y la amenaza del aumento en los precios de la energía, debido a la gran dependencia energética española, junto con el aumento del IPC en febrero, pueden sumir a la economía española en un periodo de estanflación, caracterizado por el estancamiento económico y la subida de precios.

▶ MUNICIPAL

El concejal Óscar Alonso y el alcalde pedáneo de Revenga, junto a un dispositivo./ E. A.

El Ayuntamiento instala pantallas táctiles en los barrios incorporados y en varios centros municipales

Estos dispositivos permiten la realización de trámites como la obtención de volantes de empadronamiento en el municipio

EL ADELANTADO / SEGOVIA

El Ayuntamiento de Segovia ha desarrollado un nuevo dispositivo de comunicación dirigido a los ciudadanos con el fin de facilitar la tramitación de documentos. Se trata de la instalación de una pantalla táctil en los barrios incorporados, en la entidad local menor de Revenga y en los centros municipales de la ciudad donde se pueden obtener volantes de empadronamiento

La concejalía de Empleo y Nuevas Tecnologías, que dirige el concejal Óscar Alonso, ha instalado este tipo de dispositivos en los CIEES de San Millán y La Albuera, el Centro Cívico de San José, el Centro Integral de Servicios Sociales (CISS) de La Albuera, los barrios incorporados de Madrona y Fuentemilanos, y la citada entidad local menor de Revenga, donde el titular del área ha comprobado su funcionamiento.

Para el funcionamiento de estas pantallas táctiles, el Ayuntamiento ha realizado un desarrollo propio basado en software libre utilizando tecnologías como una plataforma Debian GNU/Linux, Firefox como navegador web, X. Org, ELO TOUCH Linux Public Drivers; en comunicaciones,Apache, y un lenguaje PHP y JavaScript.

SANTANA HOTEL ★★★
Restaurante
Ciclo veladas musicales
19 DE MARZO DÍA DEL PADRE
BOLANGO BOY
(BOLEROS)
Cena con espectáculo: 30€ por persona
Sábado 19 de marzo
Cena + concierto + habitación doble con desayuno 60€ persona
Los domingos (a partir de las 13:30 horas)
COMIDA FAMILIAR
con animación infantil - castillo hinchable - juegos
AFORO LIMITADO
Reservas al teléfono 921 47 41 78 / 79
adultos: 20 €
niños: 12 €
Ctra. Segovia La Granja de San Ildefonso Tel.: +34 921 474 178/79 Fax: +34 921 474 173 info@santahotel.es
www.santanahotel.es

Residencia 3ª Edad
Prádena Salud
Válidos y asistidos
Concertada con la Gerencia de Servicios Sociales de la Junta de Castilla y León
Médico, enfermera
fisioterapeuta,
terapia Ocupacional,
podología,
peluquería, etc.
tel: 921 507 385
609 25 26 27 - 607 16 09 75
c/Ferial 14 Prádena (Segovia)

La oficina
Mesón · Restaurante
NOCHES DE LA OFICINA
ENTRANTES
* CREMA DE ESPÁRRAGOS TRIGUEROS
* REVUELTO DE CEBOLLA SALTEADO CON GAMBAS.
1ER PLATO
* DORADA RELLENA DE HONGOS Y GULAS CON SALSA CASTELLANA
2º PLATO
* RAGUT DE CHOTO SOBRE PATATA PANADERA
POSTRE
* MILMOSA DE CREMA EN CAMA DE TOFEE.
Agua, pan, vino y café
50 € x PAREJA
VIERNES 11 Y SÁBADO 12 NOCHE
RESERVAS: Telf. y Fax 921 46 02 83
Cocina: 921 46 02 86
C/ Cronista Lecea, 10 40001 SEGOVIA
Email: restaurantelaoficina@hotmail.es

sorteos**sms** adelantado

teatro

Diputación de Segovia
Area de Cultura Turismo y Juventud
Teatro Juan Bravo

Gana 2 entradas para asistir al:

Dipromusic 1er Concurso Provincial de Grupos de Pop Rock de Segovia Dipromusic Segovia 2011

Días 17, 18 y 19 de marzo • 20:00 horas • Teatro Juan Bravo

adelantado 1concurso al 27775

Fecha del sorteo: miércoles 16 de marzo, a partir de las 12 horas.
Número total entradas en sorteo: 4 dobles

Gana 2 entradas para asistir a la representación de:

Cirque Deja Vu

Compañía: La Baldufa Teatro Teatro
Domingo 20 de marzo • 19:00 horas
Teatro Juan Bravo

adelantado cirque al 27775

Fecha del sorteo: viernes 18 de marzo, a partir de las 12 horas.
Número total entradas en sorteo: 2 dobles

gastronomía

Gana 1 comida o cena para dos personas en

La Parrilla de Tejadilla
Ctra. de Arévalo km 4,200
40196 SEGOVIA
Telfs. 921 44 21 49 / 921 43 43 23

adelantado parrilla al 27775

Fecha sorteo: jueves 7 de abril, a partir de las 12 horas.
Número premiados: 1 (una comida o cena para dos personas)

Gana una fritura para dos personas para el jueves 17 de marzo en restaurante:

El cinco bolas
Avda. Constitución, 38
40005 Segovia
Tel. 921 119 358

adelantado cinco al 27775

Fecha del sorteo: miércoles 16 de marzo, a partir de las 12 horas.
Número premiados: 1 (una fritura para dos personas).

Gana 1 Cena para 2 personas en

La oficina
Mesón · Restaurante

La Oficina
C/ Cronista Lecea, 10
Teléfono 921 460 283

adelantado oficina al 27775

Fecha sorteo: jueves 7 de abril, a partir de las 12 horas.
Número premiados: 1 (una cena para dos personas)

Gana 1 Comida para 2 personas en Crepería

Bon Appétit
C/ Infanta Isabel, 12
Teléfono 921 463 933

adelantado creperia al 27775

Fecha sorteo: jueves 7 de abril a partir de las 12 horas.
Número premiados: 1 (una comida para dos personas)

cena + espectaculo de zarzuela

Gana una cena para dos personas para, el viernes 18 de marzo, para asistir a la

Cena + espectaculo de zarzuela
en el Restaurante Lago

adelantado lago al 27775

Fecha sorteo: jueves 17 de marzo, a partir de las 12 horas.
Número premiados: 1 (una cena para dos personas)

música

Gana 1 entrada para asistir al concierto de

"Daniel Higiénico"
MONÓLOGOS Y CANCIONES
Sala Kum-D • Sábado 19 de marzo• 22:30 horas.

adelantado daniel al 27775

Fecha sorteo: viernes 18 de marzo, a partir de las 12 horas.
Número premiados: 10 (dos entradas para dos personas)

Coste SMS: 1,42 €/SMS IVA incluído. ATS S.A. Apdo. de Correos 18070 Madrid 28080.
informacion@atssa.es / Nº Atn. Cliente: 902549609

Di-promusic comienza la segunda fase. El Teatro Juan Bravo alberga desde ayer la segunda fase del concurso de grupos de pop-rock organizado por la Diputación de Segovia, que en su primera criba ha seleccionado 12 grupos que mostraran sus canciones los días 12, 17, 18 y 19 de marzo. Ayer, los grupos Hasta el moño y Los Birutas abrieron las actuaciones sobre el escenario. / FOTO: KAMARERO.

▶ EDUCACIÓN

Alumnos de Stanford visitaron el campus de IE Universidad en Segovia

Los estudiantes norteamericanos iniciaron ayer una serie de actividades académicas conjuntas con los alumnos de Santa Cruz la Real

EL ADELANTADO / SEGOVIA

Un grupo de estudiantes de la Universidad de Stanford (EE.UU.), una de las universidades más prestigiosas del mundo, visitaron ayer el campus de IE Universidad para llevar a cabo un programa de actividades que compartieron con alumnos del campus de Segovia.

Según informa IE Universidad en una nota de prensa, el programa comenzó con una conferencia sobre la universalización del sistema de salud en Estados Unidos, que fue impartida por el profesor y economista de la Universidad de Stanford, Laurence Baker, Jefe de Investigación de Servicios de Salud en la Universidad de Stanford, considerado un referente internacional en el análisis de los diferentes sistemas de gestión sanitaria y su impacto real en el paciente.

Con anterioridad, el Vicerrector de Estudiantes de IE University, Miguel Larrañaga, propuso a los estudiantes norteamericanos un recorrido por la historia de España tomando como referente el patrimonio arquitectónico que alberga el Campus de Santa Cruz la Real, sede la universidad privada.

Las actividades se enmarcan dentro del programa denominado "Stanford en IE Segovia", en el que un grupo de alumnos de la universidad norteamericana que cursan un intenso programa de inmersión académica y cultural en España visitan Segovia para compartir actividades y experiencias con los alumnos de IE University.

Los alumnos de Stanford aprovecharon su visita para conocer los elementos más significativos de la ciudad de Segovia, su Acueducto Romano, su Alcázar y su Catedral gótica, entre otros monumentos. La visita es fruto de las excelentes relaciones institucionales que mantienen la Universidad de Stanford e IE University; ambas imprimen a todos sus programas una decidida proyección internacional, un enfoque global y un fuerte carácter humanista.

Miguel Larrañaga muestra a los alumnos los detalles del histórico edificio./EA

AIDA BOOKS&MORE

En AIDA Books&More vendemos libros donados, los beneficios obtenidos por la venta se destinan íntegramente a proyectos solidarios de AIDA, Ayuda, Intercambio y Desarrollo.

y necesitamos voluntarios

Si tienes un rato libre ayúdanos en nuestra librería.
C/ Marqués del Arco,nº26. 40003 - Segovia.
Más info:Tel: 921 46 22 68.
aidabooks@ong-aida.org

CULTURA

Ay Ay Ay Teatro estrena mañana 'Rita Patacigüeña' en el Juan Bravo

La creadora de texto, dibujos y dramaturgia, Maite Hernangómez, explica que se trata de una obra familiar, para niños y adultos, protagonizada por actores y marionetas transparentes

GONZALO AYUSO / SEGOVIA

El personaje de Rita Patacigüeña, protagonista del montaje que estrena la compañía segoviana Ay Ay Ay Teatro mañana domingo, es una niña de once años con una poderosa imaginación. Es la historia de una crisis de identidad, la de una preadolescente que se enfrenta a los temores propios de esa etapa de la vida.

Maite Hernangómez, directora de escena y creadora del espectáculo —del texto a la dramaturgia, incluyendo la realización de marionetas y decorados— explicó ayer en rueda de prensa que "la niña consigue encajar todo lo que le ocurre y su poderosa imaginación" en esta historia dirigida a un público familiar, desde niños (a partir de 6 ó 7 años) a adultos.

"Llevamos muchísimos años trabajando deliberadamente para todos los públicos, historias con diferentes planos", lecturas para cada tipo de espectador.

Se trata de un montaje para dos actores, la propia Maite Hernangómez y Sergio Artero, y marionetas transparentes. Artero, comentó que 'Rita Patacigüeña', al valerse de la técnica de transparencias o teatro de sombras "ofrece la posibilidad de contar historias extraordinarias".

Destacó que la obra desarrolla así "un mundo mágico con una niña que tiene la capacidad de transformarse en animales. Eso, que en principio puede parecer divertido y entretenido, conlleva una serie de problemas para ella, pero luego vemos como va aprendiendo a controlar su imaginación y esa capacidad extraordinaria". Añadió también este actor que el escenario recrea un ambiente poético, detallista y complejo aunque aparentemente pueda parecer sencillo.

Sergio Artero, José Carlos Monsalve, Maite Hernangómez y Víctor Aranda, ayer durante la rueda de prensa. / SANDRA VÁZQUEZ

La única función programada comenzará mañana domingo a las 19 horas en el Teatro Juan Bravo. Después, Hernangómez informo de que la gira con esta obra se aplazará hasta otoño, ya que en verano viajará a Indonesia.

Antes, el diputado provincial de Cultura, José Carlos Monsalve, afirmó que para el Teatro Juan Bravo —propiedad de la Diputación— es "una doble satisfacción" presentar un estreno nacional en Segovia y, además, por parte de una compañía segoviana.

Por su parte, el director del teatro, Víctor Aranda, indicó que "el Juan Bravo está abierto a todo el mundo" y en este caso, con más razón, al tratarse de una compañía afincada en la provincia.

Recalcó también que la venta de entradas "va estupendamente", a lo que Hernangómez replicó que "eso nos anima mucho" e hizo un llamamiento "a los responsables políticos porque, a pesar de que los tiempos son difíciles económicamente, siempre se pueden hacer cosas, con menos dinero pero, por favor, que no destruyan eso que se ha conseguido en los teatros, que han aumentado el número de espectadores, como ha pasado en esta ciudad".

Trayectoria

El diputado provincial José Carlos Monsalve, titular del área de Cultura de la Diputación, destacó ayer la larga trayectoria de la compañía Ay Ay Ay Teatro, instalada en Segovia desde 1984, donde comienza la dirección del Taller Municipal de Teatro que continua hasta la fecha, con una interrupción de junio de 2000 a marzo del 2005, en la que crean la Escuela de Teatro Calidoscopio.

La directora de la compañía, Maite Hernangómez, comentó, así mismo, que desde la rehabilitación del Teatro Juan Bravo, han estrenado obras en este espacio propiedad de la Diputación.

Por otro lado, habló de su interés por el teatro de marionetas y sombras y transparencias, a partir de un viaje a Turquía en 1992 que llevó al estreno de 'Retablo de luces y cuentos' en 1996, y a la que han seguido 'El fabricante de Sombras' (1998), 'El ladrón de voces' (2005) o, más recientemente, 'La oreja de Casilda' (2009).

Desde 2007, además, Hernangómez emprendió un proyecto personal de investigación y profundización en esta técnica, de manera que ella misma concibe, escribe, dibuja y realiza toda la plástica de los espectáculos, además de incorporarse a las tablas como actriz.

Anunció que el próximo verano viajará a Indonesia donde permanecerá dos meses estudiando su teatro de sombras, con gran tradición.

Hernangómez explica así su fascinación por esta técnica: "Ese fenómeno mágico y maravilloso que hace que las cosas se vean porque la luz les atraviesa ejerce en todos nosotros una poderosa fascinación. Además, este hecho, es portador de significados que sobrepasan la propia historia y a nosotros mismos.

PATRIMONIO

Fomento y la Diputación restaurarán las iglesias de cinco pueblos de la provincia

EL ADELANTADO / SEGOVIA

La Consejería de Fomento de la Junta de Castilla y León y la Diputación Provincial han acordado financiar trabajos de restauración en cinco iglesias de localidades segovianas, en virtud de un convenio suscrito con el Obispado de Segovia.

Las obras objeto de este acuerdo son las de reparación de la estructura y la cubierta de la torre de la iglesia de Cantimpalos, la primera fase de reparación de la estructura y cubierta de la torre de la iglesia de Los Huertos, primera fase de las obras de reparación en la estructura y cubierta del templo de Torregutiérrez, reparación de la estructura y la cubierta de la iglesia de Valle de San Pedro y reparación de la estructura y cubierta de la iglesia de Anaya.

La Comisión de Seguimiento del Convenio de Reparación de Iglesias y Ermitas se reunió ayer en la Delegación Territorial de la Junta, bajo la presidencia del delegado, Luciano Municio, con la presencia también del presidente de la Diputación, Javier Santamaría; el vicario general de la diócesis, Andrés de la Calle y el delegado de Patrimonio del Obispado, Miguel Ángel Barbado.

El convenio tiene como objeto la realización de obras necesarias para la conservación de aquellos templos, en función de su estado de mantenimiento y de la gravedad de los daños que sufran.

NO SON BIC Se trata de edificios religiosos que forman parte del patrimonio histórico de la provincia pero no disponen de la condición de Bien de Interés Cultural (BIC).

En virtud de su contenido, el Obispado se encarga de la redacción de los proyectos, contratación y gestión de las obras.

Este convenio lo suscriben periódicamente la Consejería de Fomento de la Junta, la Diputación Provincial y el Obispado para la conservación y reparación tantod e iglesias como de ermitas en la provincia.

En la nota de prensa facilitada por la Delegación Territorial de la Junta en Segovia no se especifica el montante económico que supondrá la financiación de las cinco obras cuya ejecución se acordó en la reunión celebrada ayer.

SUMINISTROS TRANSCOSE S.L.
RECAMBIOS Y MAQUINARIA PARA AUTOMOCIÓN
SEGOVIA ☎ 921 42 87 17 • CUÉLLAR ☎ 921 14 26 06 • CANTALEJO ☎ 921 52 18 26 • SORIA ☎ 975 22 09 98 • ÁVILA ☎ 920 22 53 00 • ARENAS DE SAN PEDRO ☎ 920 37 23 90
www.transcose.com LÍDERES EN DISTRIBUCIÓN suministros@transcose.com

▶ COMUNICACIÓN

Las guías fueron presentadas en un almuerzo en el Hotel los Arcos./M.G.

Guia Color distribuirá 130.000 ejemplares de guías y miniguías

M.G. / SEGOVIA

Fiel a su cita con los segovianos, Guia Color iniciará la distribución de 130.000 ejemplares de la decimo primera edición de guías y mini guías con el objetivo de ofrecer la más completa relación de empresas y profesionales de la provincia en una publicación práctica y accesible a todos los públicos.

Francisco Ramos Carmona, editor de Guia Color, presentó ayer la publicación en el transcurso de un almuerzo ofrecido en el Hotel Los Arcos, en el que dieron a conocer las novedades introducidas en esta publicación.

Ramos señaló que la guía será distribuida en Segovia y la provincia, en la que se repartirán 80.000 ejemplares de la guia en su formato más grande y 50.000 de la "miniguía", que llega ya a su octava edición y que se ha revelado como un instrumento muy eficaz y utilizado por el público.

La empresa ha impulsado también su presencia en internet a través de la web www.guiacolor.com y la recientemente abierta www guiacolorcompras.com, en la que se ofrece una amplia y variada clasificación de comercios y empresas cuyos datos y ofertas pueden conocerse a tan sólo un "click" de ratón.

▶ EDUCACIÓN

Estela Sanz Horcajo gana en la fase local de la Olimpiada de Química

EL ADELANTADO / SEGOVIA

La segoviana Estela Sanz Horcajo integrará el equipo titular que representará a la Universidad de Valladolid en la fase nacional de la Olimpiada de Química, que tendrá lugar en Valencia del 21 de abril al 1 de mayo, tras ganar la fase local celebrada ayer en el Aula Magna de la Facultad de Ciencias.

Así los tres primeros clasificados para presentarse a la fase nacional fueron Carlos Díaz Poza (vallisoletano), Estela Sanz Horcajo (segoviana) y Daniel Casquete Sánchez (de la provincia de Valladolid). Mientras que el equipo suplente estará integrado por los alumnos que han quedado en los puestos del cuarto al sexto: Jorge Dueñas Pamplona, Raúl García González e Ignacio López Miguel todos de centros de Valladolid. Los centros de Educación Secundaria y Colegios a los que se premiará la participación fueron el IES Mariano Quintana de Segovia, Colegio San Agustín de Valladolid, el IESS Virgen del Espino de Soria y el IES Jorge Manrique de Palencia

El acto fue presidido por el vicerrector de Profesorado, Luis Miguel Nieto, y contará con la presencia del decano de la Facultad de Ciencias, Pedro Hervas Garrachón, perteneciente a la Junta de Castilla y León, Asunción Barbero, secretaria de la sección de Química de la facultad de Ciencias y Begoña Núñez de la Asociación de Químicos de Castilla y León.

A las pruebas, realizadas el pasado 26 de febrero, se presentaron un total de 167 alumnos, de los cuales 107 de ellos proceden de centros de Valladolid, mientras que 30 son de Segovia y otros 20 de Soria y, por último, tan sólo 10 eran de Palencia.

Cámara Segovia

I+D para el sector turístico

Inicia su actividad en el Vicam de Palazuelos Veoveo Ediciones, empresa enfocada a la puesta en valor y difusión de productos turísticos sostenibles e innovadores

C.S. / SEGOVIA

Por separado, José Antonio Quirce y Diego Conte son dos referentes obligados cuando hablamos de la dinamización ambiental y patrimonial de Segovia. Puede decirse que en Segovia la palabra "puesta en valor", la acuñaron ellos hace casi dos décadas. Quirce, como divulgador en Onda Cero de la riqueza paisajística y ambiental; Conte, como factor de Tuco Naturaleza y Patrimonio, una empresa pionera en compatibilizar turismo y conservación del paisaje con actuaciones emblemáticas en el Parque Natural del Duratón, Tierra de Pinares, señalética y recuperación de cañadas, entre decenas de proyectos.

Y si por separado Conte y Quirce son dos pilares de la economía del conocimiento aplicada al turismo, juntos son Veoveo Ediciones, una empresa de reciente creación e implantada en el Vicam de Palazuelos de Eresma y que tiene por objetivo lanzar productos turísticos innovadores.

"Hasta ahora, en Segovia la puesta en valor de nuestro patrimonio natural, patrimonial, etnológico, ha venido de la mano de las administraciones. Creemos que es el momento de la iniciativa privada, de lanzar productos innovadores que respondan a un turismo sostenible", explica Conte. "Quizá tenemos el problema de que en Segovia se ha focalizado el turismo en iconos mundiales que atraen gente por si solos, en detrimento de un patrimonio muy abudante y de gran valor que hay que poner en valor y proteger con una gestión racional e innovadora. Por así decir, somos el I+D de ese otro turismo de Segovia que está por hacer o en una fase aún muy temprana de desarrollo".

Diego Conde (izquierda) y José Antonio Quirce, posando en la finca de Quitapesares.

GUÍAS VIVENCIALES. Como primer paso, en Veoveo preparan el lanzamiento de una revista en formato de lujo, o más bien, una guía de campo periódica para conocer qué recursos hay y dónde. "Dar alternativas al turismo de pernoctación pero basadas en nuestras experiencias directas y con planteamientos innovadores, tocando senderismo, bicicleta, gastronomía, turismo industrial, turismo de naturaleza, arqueología, geología... En muchos casos son rutas que muy pocos segovianos conocen, aunque pasen por el lado cada día", explica Quirce.

La revista persigue ser la punta de lanza de toda una gama de productos que sigue esta misma filosofía. "De momento, nos estamos centrando en la revista, para aparecer en verano con un producto muy visual".

Otra seña de identidad es que "hablamos de lo que sabemos. Todas las propuestas que lanzamos las hemos recorrido nosotros personalmente", explican. Son el resultado de todo un bagaje al servicio de la dinamización del paisaje en su sentido más amplio.

"En nuestro curriculum hay de todo. Quizá un proyecto muy complejo fue historiar 200 edificios de interés arquitectónico del Nordeste. Otro de referencia fue la Guía del Camino de Santiago, editada por National Geographic, y que ha sido la primera guía escrita por españoles que esta editorial ha publicado".

Jornada de posicionamiento en internet para Pymes en la sala Caja Segovia

La Cámara de Segovia, la Consejería de Fomento de la Junta y de Castilla y León y Camerpyme organizan, el jueves 7 de abril, en la Sala de Caja Segovia, una jornada informativa para dar a conocer a los empresarios segovianos cómo rentabilizar sus negocios a través de Internet, las redes sociales, los certificados digitales, firmas y facturas electrónicas así como las claves para cumplir con la legislación en Internet.

Cinco expertos ofrecerán información sobre las herramientas para conseguir una presencia en Internet que les permita la promoción de sus negocios.

En primer lugar, Jesús Marqueta, Director General de Camerpyme, ofrecerá las pautas para estar presente en Internet con un resultado eficaz. La Directora de Marketing de Ideateca y de "marketing.es", Iruri Knör, sensibilizará a los participantes sobre la necesidad de estar en Internet, las posibilidades de destacar en la red ante presupuestos limitados y la forma de mejorar para competir a nivel internacional.

> La jornada será el 7 de abril en la sala de Caja Segovia, gratuita previa inscripción on line

Antonio Sánchez-Crespo, socio de Sánchez-Crespo abogados y consultores, transmitirá a los asistentes las claves y trucos que tiene que conocer una pyme para cumplir la legislación en Internet, así como los pasos legales que hay que dar para incorporar un negocio tradicional al canal online.

Guillermo Gil-Delgado, director comercial y de marketing de Camerfirma, explicará los diferentes tipos de firma electrónica, sus garantías técnicas y jurídicas, así como las distintas modalidades de certificados digitales. Por último, el socio fundador de Minube.com, Raúl Jiménez, mostrará a los asistentes con ejemplos reales la importancia de la tecnología, la usabilidad y la comunidad para los negocios centrándose en las redes sociales y otras herramientas de la nueva era digital.

Los asistentes recibirán un pendrive con la Guía TIC de Castilla y León, un bono para Google AdWords, un bono de Envío Gratuito de SEUR y manuales de marketing online de Google. La jornada se celebrará en la sala de Caja Segovia, el 7 de abril. INSCRIPCIÓN ON LINE EN WWW.CAMARADESEGOVIA.ES

BREVES CAMARA

LABORAL

Encuentro de Tejedor con las empresas de Cuéllar el 24 de marzo ■ Dar a conocer los nuevos servicios y productos de la Cámara de Segovia será el objeto de una gira por la provincia liderada por el presidente de la entidad, Carlos Tejedor. La gira empezará en Cuéllar, el próximo 24 de marzo, con un encuentro con los empresarios de la comarca a realizar en el Palacio de Pedro I de Cuéllar a partir de las 20.00 horas. WWW.CAMARADESEGOVIA.ES

MEDIOAMBIENTE

Asesoramiento ambiental on line ■ Resolver dudas básicas que planteen las empresas en materia ambiental es el objetivo del servicio SIAMA disponible on line a través de la Ventanilla Ambiental. En 48 horas, expertos en la materia informan telefónica o vía email en cuestiones relacionadas con legislación y reglamentación ambiental, licencias, premisos, ayudas y subvenciones, cuestiones relacionadas con la gestión de residuos, vertidos y emisiones a la atmósfera, ruido y vibraciones, suelos y aguas o herramientas de gestión. Asimismo, la web está dotada de servicios añadidos de información y consulta, suscripción a boletines, entre otros. MÁS INFO. EN WWW.VENTANILLA-AMBIENTAL.COM.

LABORAL

Cursos intensivos de alemán ■ Al objeto de optimizar las posibilidades laborales del mercado alemán, la Cámara de Segovia, en colaboración con la universidad alemana FHWT ha puesto en marcha un curso intensivo de alemán de supervivencia. Las clases darán inicio el próximo 21 de marzo y son tres semanas con un total 100 horas. El coste oscila en función del grupo, desde 400 euros para grupos de un máximo de 20 alumnos. INSCRIPCIÓN Y RESERVA DE PLAZAS EN WWW.CAMARADESEGOVIA.ES.

SEMINARIO

¿Se puede ganar dinero si la Bolsa baja? ■ Seminario de 2,5 horas impartido por Bankinter en colaboración con la Cámara para difundir productos de Bolsa, tipos de órdenes, análisis de valores e instrumentos de operativa a la baja. El seminario se impartirá el 18 de marzo en la Cámara, de 11.00 a 13.30 horas. MÁS INFORMACIÓN E INSCRIPCIÓN EN WWW.CAMARADESEGOVIA.ES

VIVERO DE EMPRESAS

Dimensión Técnica de Castilla, nueva alta en el Vicam ■ Ha iniciado su actividad en el Vicam de Palazuelos la empresa Dimensión Técnica de Castilla SL, especializada en auditorías ambientales e implantaciones de sistemas de calidad. MÁS INFORMACIÓN 921414660.

PANORAMA

COCA

El PSOE califica de acto 'populista' la propuesta del alcalde sobre los *parkings*

EL ADELANTADO /COCA
El grupo municipal del PSOE de Coca ha calificado de "populista" y de "lavado de imagen" la propuesta del alcalde para que el Ayuntamiento de Segovia bonifique o suprima el pago de los aparcamientos que utilizan los vecinos de la provincia para realizar gestiones administrativas.

Según el portavoz del PSOE, José Luis Aceves, con los recursos públicos municipales utilizados en papel, sobres, sellos o para enviar el acuerdo, "se podría haber subvencionado a los vecinos que realizan gestiones en la ciudad".

El PSOE recuerda que el tema fue acordado el pasado mes de septiembre, y que su envío ahora "no tiene otro objetivo que hacer populismo y buscar publicidad, dejando de lado los asuntos que realmente necesitan de la atención de los vecinos de Coca, como la nula transparencia en la gestión municipal que realiza el alcalde o la ilegalidad de convocar pleno ordinarios cada cinco meses".

En una nota de prensa, los socialistas aclaran que los populares prepararon esa propuesta durante el propio pleno, después de la presentación de otra moción del PSOE pidiendo la gratuidad del aparcamiento del hospital. Además recuerdan que los populares se negaron a aprobar la misma petición de abaratamiento de los aparcamientos en ciudades como Valladolid, donde también se deben realizar trámites administrativos, como sedes de las diferentes Consejerías de la Junta de Castilla y León, "por lo que demuestran lo sectario y populista de la propuesta".

Por tanto los socialistas esperan que los candidatos populares a las alcaldías de Segovia, Valladolid y Madrid acepten la propuesta del alcalde de Coca y propongan una rebaja del precio de los aparcamientos.

NAVALMANZANO

Imagen de las nuevas instalaciones abiertas. / EL ADELANTADO

La agencia Santa Teresa abre al público un velatorio en la localidad

EL ADELANTADO /NAVALMANZANO
Con la presencia de autoridades de toda la comarca se ha inaugurado el velatorio, un proyecto dirigido por el arquitecto Luis Llorente, y realizado por Construcciones Cozuelos. El edificio, con una superficie de alrededor de 500 metros cuadrados, cuenta con una recepción, dos salas velatorio, un despacho y un cuarto de preparación. Todo el complejo cuenta con modernas instalaciones, amplias salas, y está dotado con las últimas tecnologías con el objeto de ofrecer un óptimo servicio a los vecinos de la comarca.

El nuevo velatorio, al igual que el resto de centros de la Agencia Santa Teresa, cuenta con atención las 24 horas al día, permaneciendo abierto durante la noche para aquellos familiares que quieran velar a sus seres queridos.

La inauguración del nuevo centro de Navalmanzano se suma a los importantes proyectos que tiene en marcha la Agencia, como la reciente ampliación del Tanatorio San Juan de la Cruz de Segovia, la renovación de su página web www.funerariasanteresa.net y la nueva www.dileadios.es, así como otros 10 tanatorios o velatorios repartidos por toda la provincia. Además entre sus proyectos más importantes cabe descacar el nuevo tanatorio de Cuéllar, construido en las inmediaciones del cementerio dicha localidad, cuya superficie es de 1.500 metros cuadrados y cuenta con cuatro salas.

SAN ILDEFONSO

INFRAESTRUCTURAS

Beatriz Corredor y José Luis Vázquez, firmando el convenio de rehabilitación del teatro granjeño. / KAMARERO

Fomento invertirá cerca de un millón de euros en el centro cultural Canónigos

Las obras, financiadas en su integridad por la Administración central, permitirán ampliar su caja escénica y adaptarlo a la normativa actual

• El Ayuntamiento de San Ildefonso y el Ministerio de Fomento suscribieron ayer un convenio por el que se invertirán cerca de un millón de euros en obras de rehabilitación del Centro Cultural Canónigos.

EL ADELANTADO / SAN ILDEFONSO
La secretaria de Estado de Vivienda y Actuaciones Urbanas, Beatriz Corredor, suscribió ayer por la mañana con el alcalde de San Ildefonso, José Luis Vázquez, el protocolo por el cual se procederá a rehabilitar el Centro Cultural ubicado en la Casa de Los Canónigos.

Las obras supondrán una inversión de cerca de un millón de euros que serán aportados íntegramente por el Ministerio de Fomento.

Actualmente, el programa del Centro Cultural se desarrolla en las plantas sótano, baja, primera y segunda, de modo que resulta necesario mejorar la accesibilidad, así como realizar las actuaciones pertinentes para adecuar las instalaciones al uso y a la normativa actual.

El Ministerio de Fomento costeará las obras de rehabilitación que ascienden a 907.654,76 euros. Por su parte, el Ayuntamiento aportará el proyecto de ejecución, financiando la dirección facultativa de las obras y agilizando los trámites administrativos necesarios para la ejecución de las mismas, según informó en un comunicado el propio Ministerio. Se creará una Comisión de Enlace, integrada por dos representantes de cada una de las Administraciones interesadas, encargada del estudio y seguimiento de las obras.

En el momento de la firma, el alcalde de San Ildefonso, José Luis Vázquez, expresó su satisfacción por el convenio y destacó el papel que desempeña la cultura dentro de las actividades que a lo largo del año se celebran.

De hecho, en el centro Canónigos, donde tiene su sede la Asociación Cultural del mismo nombre, se celebran actividades periódicas como las proyecciones del cine-club, se desarrollan las representaciones de la red de Circuitos Escénicos, entre otras. Actualmente acoge la exposición fotográfica 'Viajes y naturaleza', obra de J. Carlos Fernández Mata.

AMPLIACIONES. Entre las actuaciones a llevar a cabo, destaca la mejora de la accesibilidad en el vestíbulo de la planta baja, y entre el escenario y el patio de butacas. Se procederá igualmente a la ampliación del área escénica y de los camerinos que se encuentran en la planta sótano.

En cuanto al patio de butacas y el anfiteatro, se ampliará la zona más baja de los asientos mejorando la visibilidad del anfiteatro, además de proceder a la renovación de todas las butacas y el suelo. Finalmente, cabe destacar la adaptación de todos los cuadros eléctricos y el sistema de calefacción a la normativa actual, completando la red de alumbrado de emergencia, entre otras acciones.

Una **comisión** se encargará del seguimiento de las obras

Con estas intervenciones el edificio se convertirá en uno de los teatros de mayor capacidad de toda la provincia.

El edificio donde se encuentra el centro cultural forma parte del complejo inicial del Real Sitio. El inmueble primitivo se destinaba a alojamiento del Abad y Canónigos de la Colegiata. Ha sufrido cuatro incendios tras los cuales se reedificó nuevamente respetando la planta inicial aunque con algunas ampliaciones en altura. La última reconstrucción se hizo en el año 1963. Una de sus zonas más llamativas es el patio interior, en cuyo entorno se encuentran viviendas. En este patio interior, a finales del siglo XIX, eran normales las celebraciones de festejos taurinos. Para estas ocasiones, se adecuaba el espacio protegiendo la fuente central y si además se confirmaba la asistencia de la familia real, se engalanaban sus balcones y galerías.

Ciudadano @delantado

tú

▶Opine sobre el patrimonio de La Granja en la dirección: www.eladelantado.com

PALAZUELOS DE ERESMA

URBANISMO

Los vecinos piden de nuevo "participación y transparencia" en el PGOU

Los manifestantes quieren jornadas o reuniones informativas para conocer con detalle el texto

G.H. / PALAZUELOS DE ERESMA

Los vecinos de Palazuelos de Eresma volvieron ayer a manifestarse contra el Plan General de Ordenación Urbana (PGOU), continuando así el pulso que mantienen con el Ayuntamiento, al que exigen tener participación en la elaboración de un documento que, según consideran "va a condicionar nuestra vida los próximos 20 años".

La protesta, que abría una pancarta en la que se leía "Por un PGOU participativo y transparente", logró reunir, a pesar del tiempo desapacible, a un número similar de manifestantes al de anteriores convocatorias. En el recorrido que va desde el colegio Atalaya a la Plaza del Chorrillo, los manifestantes no pararon de corear frases contra el Ayuntamiento. También se vieron numerosos carteles, imaginativos, con eslóganes como "Con estas 503 (alegaciones) te salió el Plan al revés", "Danos audiencia que perdemos la paciencia", "Si el alcalde piensa el pueblo tiembla", "Plan General Ocultismo Universal" o una frase que resumía el sentido de la convocatoria "Transparencia + Participación = Solución".

Ya en la Plaza del Chorrillo, los convocantes leyeron un comunicado en el que defendían que "gracias a la movilización vecinal se ha podido poner freno a esta locura urbanística", añadiendo que las alegaciones presentadas muestran el alto grado de oposición vecinal al documento, cuya redacción ha tardado cerca de cuatro años.

"Llevamos más de cuatro meses intentando que esta corporación escuche a todos los vecinos, que promueva jornadas o reuniones informativas, que nos permita participar en la elaboración del PGOU, pero siempre se obtiene la misma respuesta: el silencio más absoluto", señalaba el comunicado.

A pesar de que el alcalde, Domingo Asenjo, haya avanzado que se aceptarán el 60% de las alegaciones, los vecinos creen ahora "precipitado" que se cambie "por completo" el PGOU, "en menos de cuatro meses y con unas elecciones a la vista". "¿Por qué tanta precipitación?", se preguntaban ayer los convocantes, que pedían "por favor" al Ayuntamiento que se reúna con los vecinos. "Escuchen lo que el pueblo quiere decir sobre el municipio que desea", concluía el comunicado.

El próximo episodio de este pulso será el martes, en el pleno municipal, en el que los vecinos "sospechan" que la corporación volverá a debatir sobre el polémico PGOU.

Cabecera de la manifestación que se desarrolló la tarde de ayer por las calles de Palazuelos de Eresma. / KAMARERO

Un grupo de vecinos, con carteles contra el Plan General de Ordenación Urbana. / KAMARERO

EL ESPINAR

FIESTAS

Los viejos gabarreros tomarán hoy las calles de San Rafael

A mediodía, partirá el desfile desde el campo de fútbol • El certamen de coplas será por la tarde

EL ADELANTADO / EL ESPINAR

Hoy y mañana son los dos 'días grandes' de la fiesta de los gabarreros. En la jornada de hoy, las actividades se centrarán en San Rafael. Así, a partir de las 12 horas, tendrá lugar un desfile de carros, hacheros, caballos con leña y arrastre de pinos, desde el campo de fútbol de San Rafael. A continuación, en la Plaza de Castilla tendrá lugar el pregón inaugural de la fiesta, a cargo de Bernardo Souviron y, seguidamente, exhibición de desrame, limpia, corta vertical, corta con hacha y otras demostraciones del antiguo oficio.

Ya por la tarde, se ha programado un certamen de coplas (18,30 horas, en la Plaza de la Corredera) y un concierto de la Banda de Música (20,15 horas, en la iglesia de San Eutropio).

Paralelamente, siete restaurantes de El Espinar y San Rafael celebrarán las Jornadas Gastronómicas.

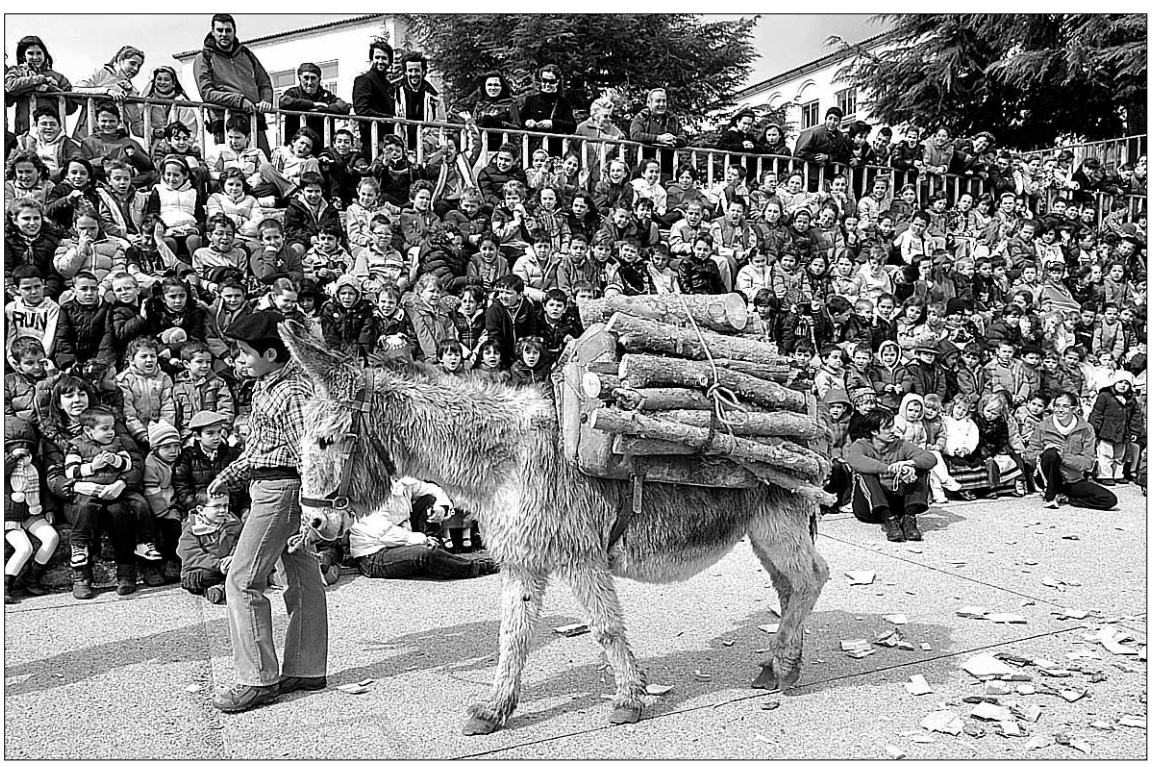

Ayer tuvo lugar una exhibición de trabajos gabarreros en el colegio Arcipreste de Hita. / PEDRO MERINO

CUÉLLAR

INDUSTRIA

La XXVI Feria de Cuéllar apuesta por los productos de la región

El 70 por ciento de los expositores proceden de las diferentes provincias de Castilla y León • Mientras que Segovia aporta 35 artesanos, un total de veinte son naturales de la villa

• La concejalía de Industria está ultimando ya los detalles de la vigésimo sexta edición de la Feria de Cuéllar que tendrá lugar del 29 de abril al 2 de mayo en el recinto ferial, junto al Castillo.

El certamen tendrá lugar del viernes 29 de abril al lunes 2 de mayo, festividad local en el municipio. / GABRIEL GÓMEZ

NURIA PASCUAL MAYO / CUÉLLAR

La vigésimo sexta edición de la Feria de Cuéllar realizará una apuesta clara por los productos de la región, la provincia de Segovia y del propio municipio. Así el 70 por ciento de los expositores que se darán cita en este certamen multisectorial procederán de las diferentes provincias de Castilla y León, 35 de los seleccionados son de Segovia y una veintena de la propia villa de Cuéllar.

La organización del certamen se siente satisfecha con el volumen de solicitudes recibidas, ya que a pesar de la complicada situación económica se han recibido 270 solicitudes de espacio.

La oferta comercial que ofrecerá Cuéllar del 29 de abril al 2 de mayo, es muy variada, y se cuenta con representación de los sectores de alimentación, industria y servicios, automoción y maquinaria, y a ellos se suma el desarrollo de la IX Feria del Mueble y Decoración, que amplía hasta 20 el número de expositores convirtiendo la cita en la principal muestra del sector en la provincia. La creciente demanda de espacio por parte de los profesionales del sector ha llevado al Ayuntamiento a empezar a plantearse alternativas para poder darles cabida en la muestra.

ACTIVIDADES PARALELAS

Además los días 30 de abril y 1 de mayo los visitantes podrán también recorrer la XXXII Feria de Artesanía, para la que se han recibido más de un centenar de inscripciones para ocupar los 34 espacios del Patio de Armas del Castillo. También sábado y domingo el espacio situado frente al recinto ferial y junto al arco de San Basilio acogerá el II Mercado de Coleccionismo y Antigüedades que contará con más de 10 empresas que pondrán a la venta antigüedades, filatelia, numismática, plata....La Feria se completará con la IV Feria de Tapas, que contará con la participación de una veintena de establecimientos hosteleros de la localidad.

Las Ferias del Mueble, Artesanía y coleccionismo completan la oferta del certamen

Por otro lado, el viernes 29 de abril tendrá lugar, también ligado a la Feria, las XII Jornadas de Biomasa bajo el título: "Biomasa, energía para la creación de empleo". La Feria de Cuéllar se completará, como en años anteriores, con un amplio programa de actividades.

La Feria de Cuéllar cuenta ya con su propio espacio en la página web del Ayuntamiento (www.aytocuellar.es) y con su página en facebook donde se irá informando de las novedades del certamen así como de la programación del mismo.

Ciudadano @delantado

tú. ▶Opina sobre la XXVI edición de la Feria de Cuéllar en www.eladelantado.com

Vecinos de San Gil y San Andrés, contra el cierre de la oficina de Caja Segovia

N.P. / CUÉLLAR

La Asociación de Vecinos del Barrio de San Gil y los vecinos del barrio de San Andrés han manifestado al director de la zona norte de Caja Segovia su disconformidad con el cierre de la oficina situada en la Plaza de San Andrés de la villa. En carta remitida a los clientes de esa zona Caja Segovia pone de manifiesto que las dificultadas en el normal desarrollo de la actividad económica y las actuales circunstancias de competitividad del sector les llevan a tomar esta decisión del cierre de la oficina que será efectiva a partir del próximo viernes 18 de marzo.

Los vecinos plantean la reducción de horario como una posible solución para evitar este cierre que a su juicio perjudicará a las personas mayores y a los empresarios de la zona norte de la villa.

C.D. CUÉLLAR BALOMPIÉ CUÉLLAR
SÁBADO 12 MARZO 16:00 HORAS
Campo Municipal Santa Clara (CUÉLLAR)
1ª División Regional Aficionado de Fútbol
C.D. CUÉLLAR ELECTRICIDAD EUFÓN
C. D. MILAN ACADEMY
ABÓNATE PARA LA SEGUNDA VUELTA POR SOLO 10€

CUÉLLAR, DE CERCA

FRANCISCO SALAMANCA

Los toros que queremos

La autogestión municipal taurina fue la protagonista de la segunda de las citas taurinas, organizadas dentro de las XVIII Jornadas de la Asociación Peña El Encierro. El interés por el tema acabó con los asientos de la Sacristía de San Francisco, siendo muchos los cuellaranos que se acercaron a escuchar de primera mano, las experiencias de otras poblaciones que organizan sus festejos taurinos. Nuestro Alcalde, defendió la problemática jurídica que la autogestión puede plantear.

Los representantes de Cantalejo, Carbonero El Mayor y Guadarrama nos contaron su experiencia en los diferentes años de autogestión que sus ayuntamientos contemplan, y a pesar de la diferencia de tiempo, en los tres municipios ha supuesto un ahorro económico importante. No obstante, para ellos el tema monetario era secundario ante la independencia de programar lo mejor, el incremento evidente en la calidad de los festejos, y el favorable aumento de espectadores en la plaza, con la repercusión sobre la hostelería en general.

"Va siendo hora de que **los cuellaranos organicemos los toros que queremos**"

Las pocas reuniones que nuestros representantes municipales han tenido con estas asociaciones, siempre han estado marcadas por la negativa a contemplar la autogestión, como un modo viable de mejorar nuestros encierros y las mermadas arcas municipales. El miedo a lo desconocido y a que la experiencia genere más gasto del presupuestado son, desde mi humilde opinión, la base de esta negativa. Nuestro actual Ayuntamiento, no es el más taurino de los que hemos tenido, pero conoce perfectamente la importancia del toro en la cultura cuellarana. Quizás va siendo hora de que los cuellaranos organicemos los toros que queremos.

Agencia Funeraria Santa Teresa & La Purísima
NUEVO TANATORIO EN CUÉLLAR
TELÉFONOS DIRECTOS 24 HORAS
902 02 23 24 / 921 14 08 16 / 921 14 03 27
Dispone de:
▸ Cuatro Salas Velatorio.
▸ Amplio Hall.
▸ Cafetería.
▸ Gran Aparcamiento.
▸ Atención y servicio permanente 24 horas.
TANATORIO SAN JUAN DE LA CRUZ

|EVANGELIO|

Acoger

"Era peregrino y me hospedasteis"

COMISIÓN DIOCESANA PREPARATORIA DE LA JMJ MADRID 2011

La hospitalidad es, sin duda alguna, una de las expresiones más bellas de humanidad. Una virtud que engrandece a la persona, disipa miedos y abre horizontes. Acoger no es sólo albergar. Acoger es mucho más. Es marcar senderos que conducen a la amistad. Es tender puentes que saltan hasta la eternidad. Es sembrar remansos de paz.

Antes de que Abraham acogiera al mismo Dios en su tienda plantada a la sombra del encinar de Mambré, la hospitalidad era ya una clave de convivencia entre los pueblos semitas y orientales. Pero sin duda alguna el pasaje bíblico referido ha marcado profundamente la religión cristiana que siempre ha tenido la hospitalidad como uno de sus más valiosos dones. A Jesús, como podemos ver en los evangelios, le gusta ser acogido en diferentes hogares y circunstancias. Así por ejemplo pide a Zaqueo quedarse en su casa, es acogido por Marta y María en Betania y encuentra reposo en la casa de Pedro. Y eso alguien que ha dicho: "Las zorras tienen madrigueras y los pájaros nidos, pero el Hijo del hombre no tiene donde reclinar la cabeza" (Mt 8,20). En cada una de esas ocasiones, como en el caso del patriarca Abraham, la acogida es fecunda. Siempre se recibe más de lo que uno puede ofrecer.

También es célebre la expresión de la regla monástica de san Benito referida a la acogida de los huéspedes: "A todos los huéspedes que se presenten en el monasterio ha de acogérseles como a Cristo, porque él lo dirá un día: "Era peregrino, y me hospedasteis"" (Cap. LIII).

Lamentablemente se ha retrocedido mucho en la práctica de esta virtud. Las circunstancias nos han cargado de sospechas y desconfianzas. Atrás quedan esos tiempos en que los hogares tenían las puertas abiertas, en ambos sentidos, el literal y el figurado. Cuentan los mayores cómo, en ferias y fiestas, las familias ampliaban mantel y extendían esterillas para compartir lo poco material que poseían y la abundancia de alegría, para albergar a amigos y conocidos, o incluso a perfectos desconocidos, que acudían desde lejos para hacer un poco de negocio. Allí cambian todos, incluso el "ganao". Algo de aquello queda en la acogida de los peregrinos en el Camino de Santiago, en donde con más o menos acierto, dependiendo de lugares, se aprecia y gusta la hospitalidad.

Ese mismo espíritu se intenta reavivar en el contexto de la Jornada Mundial de la Juventud ofreciendo a todas las familias la oportunidad de acoger en sus hogares a algunos jóvenes que asisten al encuentro con el Papa procedentes de todo el mundo y poder, de este modo, enriquecernos con la convivencia. Hasta el momento más de cien hogares segovianos han abierto sus puertas para hospedar a estos jóvenes peregrinos. Lo que se pide es poco, cada familia debe acoger un mínimo de dos jóvenes, ofrecerles un lugar para dormir, el desayuno y quizás la cena. Lo que se recibe es mucho. Es una manera especial de participar en la Jornada Mundial de la Juventud, una intensa experiencia, "un recuerdo imborrable", afirmaba una joven acogida en Colonia durante la Jornada Mundial de la Juventud del año 2005.

Sentirse como en casa es el deseo de cualquier persona cuando viaja. Hagamos posible entre todos que los 2500 jóvenes que estarán en Segovia del 11 al 15 de agosto sientan la hospitalidad que abraza, reconforta y dignifica.

HORARIO DE MISAS

TARDE DEL SÁBADO Y VÍSPERA DE FESTIVOS

Invierno		*Verano*
17,30	Santuario de la Fuencisla	19,00
18,00	San Andrés	20,00
19,00	La Resurrección del Señor	20,00
19,15	Ntra. Sra. del Carmen y Hospital General	20,15
19,30	S. Justo, San Miguel, Santo Tomás y San José Obrero Santa Eulalia, Santa Teresa y S. Justo	19,30 20,00
20,00	Cristo del Mercado, San Millán, Misioneros Claretianos, Stma. Trinidad y San Lorenzo San Frutos	20:00 20:30

MAÑANA DEL DOMINGO Y FESTIVOS

El mismo horario todo el año	
9,00	Siervas de María y Misioneros Claretianos
9,30	San Martín, Carmelitas Descalzas, Cristo del Mercado, y Concepcionistas (Peralta)
10,00	Santa Teresa, San Lorenzo, San Millán, San Antonio el Real, Santa Isabel, San Vicente, San Juan de Dios, Residencia de Válidos y Ntra. Sra. del Carmen
10,30	Santo Tomás y San Frutos
11,00	Catedral, Santa Eulalia, La Resurrección, Hospital de la Misericordia y El Salvador
11,30	Santísima Trinidad, San Millán, San José Obrero y Cristo del Mercado
12,00	Santa Rita, San Frutos, La Resurrección, Santo Tomás, Ntra. Sra. del Carmen, Jerónimos, P. P. Carmelitas, Misioneros Claretianos, Ntra. Sra. de Belén, Hospital General, Residencia Asistida y Hermanitas de los Pobres y San Martín
12,30	Catedral, El Salvador, Santa Teresa, San Millán y La Fuencisla
13,00	San Miguel, Santísima Trinidad, Cristo del Mercado, San Frutos, San Lorenzo, La Resurrección, Santa Eulalia, San José Obrero, Santo Tomás, Ntra. Sra. del Carmen, Misioneros Claretianos, PP. Carmelitas, MM. Reparadoras y San Andrés
13,30	San Marcos

TARDE DEL DOMINGO Y FESTIVOS

Invierno		*Verano*
17,00	San José Obrero *(para polacos)*	20,00
17,30	Santa Eulalia	17,30
18,00	Ntra. Sra. del Carmen PP. Carmelitas	18,00 20,00
19,00	MM. Dominicas	19,00
19,30	San Miguel y Santo Tomás	19,30
20,00	San Millán, Misioneros Claretianos y Santísima Trinidad	20,00

PARROQUIAS DE LA PROVINCIA

Ayllón	**Sábados y vísperas de festivos: 20:00** (Convento) **Domingos y festivos: 9:30** (Convento), **13:00** (Parroquia)
Carbonero El Mayor	**Sábados y vísperas de festivos: 19:30** **Domingos y festivos: 12:30 - 19:00**
Cantalejo	**Sábados y vísperas de festivos: 19:30** **Domingos y festivos: 9:30 - 12:30**
Coca	**Sábados y vísperas de festivos: 19:00** **Domingos y festivos: 12:00**
Cuéllar	**Sábados y vísperas de festivos: 20:00** (San Miguel) **Domingos y festivos: 9:00** (Convento de Santa Clara), **11:00** (Residencia de ancianos El Alamillo), **11:30** (Convento de La Concepción), **12:30** (San Miguel)
El Espinar	**Sábados y vísperas de festivos: 19:00** **Domingos y festivos: 10:00 - 12:00 - 19:00**
Nava de la Asunción	**Sábados y vísperas de festivos: 19:00** **Domingos y festivos: 10:00 - 12:00**
Navas de Oro	**Sábados y vísperas de festivos: 19:00** **Domingos y festivos: 13:00**
San Ildefonso	**Sábados y vísperas de festivos: 20:00** (Carmelitas) **Domingos y festivos: 10:00** (Carmelitas y Colegiata), **11:30 - 13:00 - 20:00**
Sepúlveda	**Sábados y vísperas de festivos: 19:00** (V. de la Peña) **Domingos y festivos: 12:00** (Virgen de la Peña), **19:00** (San Bartolomé)
Villacastín	**Domingos y festivos: 10:00** (Convento), **13:00** (Parroquia)

Datos facilitados por el Obispado

LABORABLES MAÑANAS

El mismo horario todo el año	
7,45	Misioneros Claretianos
8,00	Siervas, Concepcionistas (Peralta), Clarisas Corpus, San Millán, PP. Carmelitas (en invierno se suprime)
8,30	Carmelitas Descalzas, San Juan de Dios y Santa Isabel
9,00	San José y Nuestra Señora del Carmen
9,30	Cristo del Mercado
10,00	San Lorenzo y La Catedral
10,30	Santo Tomás
11,00	Santa Eulalia y Misioneros Claretianos
11,30	San Martín
12,00	Santa Rita
12,30	Hermanitas de los pobres
13,00	MM. Reparadoras

LABORABLES TARDES

Invierno		*Verano*
19,00	MM. Dominicas Resurrección del Señor	19,00 20:00
19,15	Nuestra Señora del Carmen	20,15
19:30	El Salvador Santo Tomás, San Miguel Y San José Obrero Santa Teresa, Santa Eulalia y El Salvador	 19,30 20,00
20,00	San Millán, San Lorenzo, San Frutos, Stsma. Trinidad, Santo Cristo del Mercado, Misioneros Claretianos y San Sebastián	20,00

Un momento de la reunión celebrada ayer en el salón de actos de la Diputación de Segovia entre los miembros que integran la Mesa Nacional del Ajo. / JUAN MARTÍN

Productores de todo el país impulsan en Segovia la marca 'Ajo Español'

La Mesa Nacional confía en la fortaleza que les dará la diferenciación sobre las importaciones

F. DESCALZO / SEGOVIA

Los productores confían en que la nueva marca de calidad 'Ajo español' refuerce al sector y consolide el cultivo autóctono. Así lo señaló el presidente de la Mesa Nacional del Ajo, Julio Bacete, con motivo de la reunión celebrada en Segovia.

Según Bacete, la iniciativa para poner en marcha la marca está abierta a todos los productores y pretende diferenciar el origen de esta hortaliza de las importaciones que llegan fundamentalmente de China con precios más bajos que los españoles, aunque de peor calidad.

"Esperamos que este año tengamos la marca ya, podamos trabajar con ella con ella y se pueda identificar", explicó Bacete, quien también abogó por un control de las importaciones. "Si lográramos trabajar todos alrededor de una marca, sería un gran logro", apostilló. Quienes se acojan a ella deben acreditar también que han respetado unas normas y procedimientos de buenas prácticas agrarias. Las empresas que los manipulen y comercialicen también deberán documentar unas buenas prácticas de manejo y sanitarias.

Respecto a las previsiones de la cosecha para este año, el presidente estimó que puede ser buena, tanto en calidad como en precios, que permitirá "tapar los agujeros de las temporadas anteriores, donde los agricultores no han logrado cubrir costes". Recordó que el frío y la humedad del invierno está ayudando a lograr una buena calidad "pero dependerá de la evolución de las próximas semanas; la calidad en principio será mejor que el año pasado", agregó.

El portavoz de productores e industrias destacó que el cultivo del ajo "puede no tener mucha importancia, pero donde se desarrolla, como es la zona de Vallelado, mantiene pueblos enteros que desaparecerían si no fuera por este cultivo".

Sobre la próxima negociación de la PAC, Julio Bacete dijo estar "expectantes" ante cómo quedará. Además de animar a los productores a que declaren el ajo como una planta para ver con certeza la superficie y producción que hay en España, dijo que sería deseable contar con ayudas directas al agricultor, como ocurre con otros productos.

ACTIVIDAD BÁSICA. La Mesa Nacional del Ajo se reúne periódicamente en aquellas zonas donde la producción y comercio del ajo sigue siendo una actividad económica relevante. En el encuentro de Segovia se dio cuenta de la situación agronómica de las siembras y las previsiones de cosecha en las distintas zonas productoras, cuya producción se inicia en el mes de mayo en Andalucía, generalizándose en meses posteriores y hasta el mes de julio, hacia el norte peninsular.

La reunión también abordó la situación en la que se encuentra el procedimiento judicial abierto en 2008 por la Agencia Tributaria contra una trama de empresas, acusadas de un presunto delito continuado de tráfico y contrabando de ajos en connivencia con transportistas y otras empresas francesas y marroquíes.

España es el primer productor comunitario de ajos, destinados a satisfacer el mercado interior, y también con una importante proyección internacional, con presencia relevante y exportaciones a países de la UE como Alemania, Francia, Reino Unido, Italia y Portugal, y terceros, como Marruecos, Brasil, Túnez y Haití. En 2010, las exportaciones de ajo a estos y otros terceros países pasaron de 55.000 a 61.000 toneladas con un precio medio de 2,45 euros el kilogramo frente a los 1,58 de 2009. España también importa ajo, siendo sus principales abastecedores: China, Argentina y Chile y Francia, que en 2010 alcanzaron un monto total de 13.000 toneladas a un precio medio de 1,88 euros el kilo.

La V Jornada Nacional sobre la Trashumancia abordará la reforma de la PAC

ICAL. / ÁVILA

La Jornada Nacional sobre la Trashumancia que organiza la Unión de Pequeños Agricultores de Ávila (UPA) se centrará este año en la reforma de la Política Agraria Común (PAC) y contará con la asistencia de unos 250 ganaderos. En su quinta edición, esta jornada, que se llevará a cabo el 15 de marzo en el Parador de Turismo de Navarredonda de Gredos, tendrá un carácter "reivindicativo", teniendo en cuenta que la provincia concentra el 90 por ciento del ganado trashumante de España, con 40.000 cabezas de ganado vacuno y 5.000 ovejas, pertenecientes a medio millar de ganaderos, según indicó Ignacio Senovilla, secretario general de UPA en Ávila.

Senovilla defendió la labor de los ganaderos a favor del Medio Ambiente, con la eliminación de los pastos, en invierno, en Extremadura y Castilla-La Mancha y, en verano, en la Sierra de Gredos, lo que "evita la propagación de incendios" y permite mantener el entorno rural y natural.

La jornada del próximo 15 de marzo contará, así con una mesa redonda sobre 'Reforma de la PAC y su repercusión en la trashumancia', además de con un debate sobre 'Situación actual y futuro del sector ganadero', en los que intervendrán Manuel del Pozo, funcionario de la Comisión Europea en la Dirección General de Agricultura; Lorenzo Ramos Silva, secretario general de UPA o Pedro Medina, director general de la PAC de la Junta.

Además, se aprovechará el encuentro para entregar los premios del primer concurso de pintura infantil sobre esta actividad ganadera, que se ha desarrollado en el CRA de Hoyos del Espino, así como el segundo galardón UPA a los Valores de la Trashumancia, que este año recaerá en el ganadero de Villatoro Ángel García García.

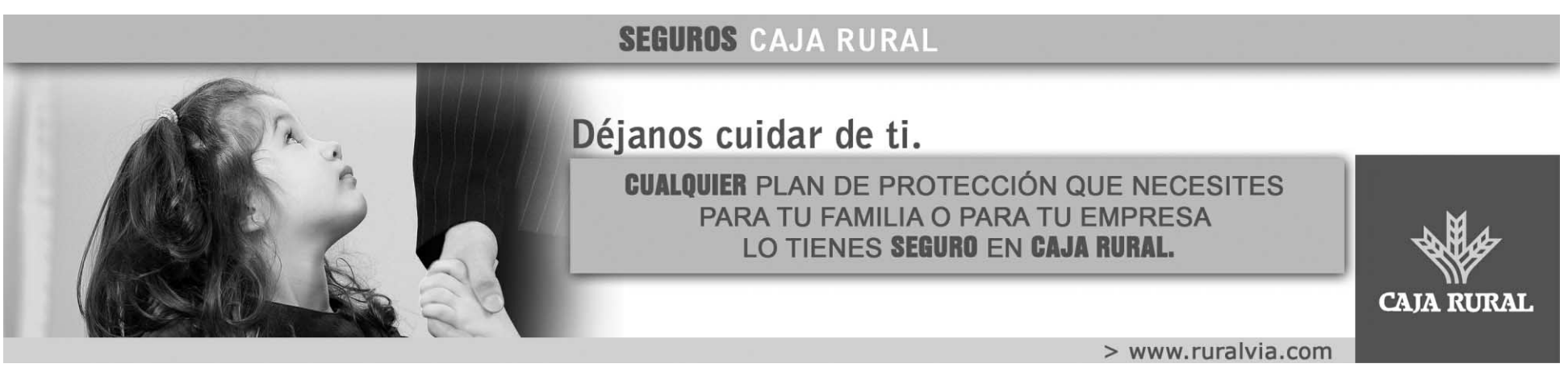

▶ ALIMENTACIÓN

El CSIC apuesta por el desarrollo del sector cárnico y del vino en Castilla y León

La institución organiza unas jornadas técnicas para el sector en el marco del Salón de la Alimentación 2011 los días 16 y 17 de marzo

ICAL / VALLADOLID

El Consejo Superior de Investigaciones Científicas (CSIC), a través de su delegación en Castilla y León, ha organizado unas jornadas técnicas para el sector cárnico y del vino que se celebrarán en la Feria de Valladolid en el marco del Salón de la Alimentación 2011 los días 16 y 17 de marzo.

Investigadores de primera línea del CSIC, responsables técnicos de las empresas y entidades de los sectores de la carne y del vino se darán cita en dos sesiones monográficas para analizar las últimas tendencias en estos sectores considerados estratégicos para Castilla y León.

El miércoles 16 los ponentes analizarán el sector cárnico a lo largo de toda la cadena de valor, desde la producción hasta la distribución en los establecimientos. El doctor Ángel Ruiz Mantecón (investigador del Instituto de Ganadería de Montaña-CSIC) comenzará analizando la situación global de la Ganadería y su papel en la producción de alimentos para la población, así como los beneficios de los sistemas de explotación extensivos sobre la fertilidad del suelo, la conservación del territorio y la biodiversidad.

Según el CSIC en el ámbito de los sistemas de producción de carne, existen muchas ideas preconcebidas en torno a, por ejemplo, la relación entre consumo de grasas y obesidad, la necesidad de consumir alimentos enriquecidos omega-3, el papel negativo de las grasas 'trans', las grasas saturadas y el colesterol. Ello hace que el consumidor adquiera hábitos a partir de información incompleta.

A partir de la investigación realizada sobre el metabolismo de las grasas en el rumen de las ovejas, es posible hoy en día diseñar de forma adecuada raciones que contengan grasas de origen vegetal con efecto saludable en la leche (y productos derivados) así como en los propios lechazos. De igual modo, los estudios realizados en el IGM demuestran que el vacuno de carne procedente de pastoreo presenta menor contenido en grasa total y una mejor proporción en ácidos grasos saludables que la carne procedente de sistemas intensivos de engorde.

La sesión del jueves 17 estará dedicada al vino desde el punto de vista de su contenido alcohólico. Los ponentes, moderados por la doctora Victoria Moreno (del CIAL-CSIC), experta en el estudio sensorial de vinos, abordarán las implicaciones de los vinos con bajo contenido alcohólico desde la parte tecnológica de su elaboración, hasta la visión que los distribuidores y consumidores ofrecen de esta nueva categoría de producto.

Asaja critica la 'escasa reacción' de la ministra Rosa Aguilar

EL ADELANTADO / SEGOVIA

Asaja consideró que la ministra de Medio Ambiente y Medio Rural y Marino, Rosa Aguilar, ha respondido con medidas "escasas" a la grave crisis que atraviesa el sector ganadero, ya que de los más de 500 millones de euros que su departamento destina al sector, el desembolso real, según la organización, no llega a ocho millones.

Pese a que Aguilar reconoce la crisis que atraviesa el sector de la ganadería, Asaja afirmó que no parece que "su intención real sea querer ayudar a paliar la situación sino mas bien salir del paso anunciando un acuerdo con las organizaciones agrarias que no existe y unas inversiones para el sector que ya quisieran los ganaderos que fueran reales".

En opinión de Asaja, las medidas financieras adoptadas por Aguilar, en su mayoría ya vigentes en este momento, son "inútiles", ya que los ganaderos están ya endeudados "en grado máximo y la solución a sus dificultades económicas no pasa por incrementar su nivel de deudas".

Respecto a las medidas fiscales, tanto la elevación del 2 al 5% de la reducción lineal del rendimiento neto como la deducción hasta un 10% de los gastos de difícil justificación para la estimación directa, ambas son medidas en vigor hasta el último ejercicio fiscal y lo que se hace, según el comunicado enviado por Asaja, es prorrogarlas.

LONJA AGROPECUARIA DE SEGOVIA

DESDE HOY MISMO RECIBA LOS PRECIOS DE LA LONJA EN SU MÓVIL **MEDIANTE MENSAJE SMS,** NADA MÁS TERMINAR LAS JUNTAS DE PRECIOS

Infórmese en el Tfno. **921 463 847**.

COTIZACIONES DE LA LONJA DEL JUEVES 10 DE MARZO

PORCINO (KGS./VIVO SOBRE GRANJA)

	Precio semana anterior	Diferencia semana anterior	Precio semana actual	Semana actual en ptas.
Selecto	1,28	0,00	1,28	213
Normal	1,27	0,00	1,27	211
Graso +120 Kgs	1,27	0,00	1,27	211
Cerdo Ibérico de pienso 150 Kg.	1,55	0,00	1,55	258
Cerdas desvieje extra	0,59	0,00	0,59	98
Cerda desvieje primera	0,51	0,00	0,51	85
Tipo Canal II	1,65	0,00	1,65	275
Lechones de 20 Kgs. Carga completa (una sola procedencia).	54,00	-2,00	52,00	8652
Lechones de 20 kgs. Varias procedencias.	48,00	-2,00	46,00	7654
Cochinillo de Segovia "marca de garantía"	29,00	0,00	29,00	4825
Cochinillos de 4,5 a 7 Kg.	23,00	0,00	23,00	3827
Cochinillos de 7 a 12 Kg.	26,00	0,00	26,00	4326

COMENTARIO: Mercado estable con repeticiones de precios, tanto del cerdo cebado como de la cerda de desvieje. Después de varias semanas alcistas se frenan las cotizaciones y por ello repiten precios. Los cochinillos, con una menor demanda, bajan dos euros, mientras que los cochinillos repiten a duras penas.

VACUNO (KGS./VIVO SOBRE GRANJA)

	Precio semana anterior	Diferencia semana anterior	Precio semana actual	Semana actual en ptas.
Añojos Súper Extra 270-320 kgs -E-	3,85	0,00	3,85	641
Añojos Extra 270-320 kgs -U-	3,8	0,00	3,80	632
Añojos Primera 270-320 Kgs -R-	3,72	0,00	3,72	619
Añojos Segunda 270-320 Kgs -O-	3,33	0,00	3,33	554
Añojos Súper Extra 320-370 kgs -E-	3,75	0,00	3,75	624
Añojos Extra 320-370 kgs -U-	3,65	0,00	3,65	607
Añojos Primera 320-370 Kgs -R-	3,56	0,00	3,56	592
Añojos Segunda 320-370 Kgs -O-	3,29	0,00	3,29	547
Vacas extra -U-	2,74	0,00	2,74	456
Vacas primera -R-	2,3	0,00	2,30	383
Vacas segunda-O-	1,84	0,00	1,84	306
Terneras pienso extra	3,96	0,00	3,96	659
Terneras pienso primera	3,77	0,00	3,77	627
Terneras pienso segunda	3,57	0,00	3,57	594
Ternero cruce charolés macho	2,66	0,00	2,66	443
Ternero cruce charolés hembras	2,31	0,00	2,31	384
Ternero del país	2,07	0,00	2,07	344

COMENTARIO: Una semana más repiten, tanto añojos como terneras. Se busca una consolidación de precios tras las subidas de semanas anteriores, a la espera del comportamiento del consumo.

OVINO

	Precio semana anterior	Diferencia semana anterior	Precio semana actual	Semana actual en ptas.
Cordero Segolechal 10-12 Kg	3,78	0,00	3,78	627,48
Cordero lechal 10-12 Kg.	3,5	0,00	3,50	582
Cordero lechal 12,1-15 kg.	3,15	0,00	3,15	524
Cordero recental 15,1-19 Kg.	3,05	0,00	3,05	507
Cordero pascual 19,1-23 Kg.	2,75	0,00	2,75	458
Cordero pascual 23,1-25,4 Kg.	2,6	0,00	2,60	433
Cordero pascual 25,5-28 Kg.	2,45	0,00	2,45	408
Cordero grande 28,1-34 Kg.	2,25	0,00	2,25	374
Ovejas desvieje Primera	0,55	0,00	0,55	92
Ovejas desvieje Segunda	0,3	0,00	0,30	50

COMENTARIO: Mercado estable con precios similares a los de la semana anterior. Pocas ventas y pocas existencias mantienen un equilibrio en el mercado.

CEREALES (TM/ORIGEN)

	Precio semana anterior	Diferencia semana anterior	Precio semana actual	Semana actual en ptas.
Cebada de 62 kg/Hl.	205	0,00	205,00	34,11
Trigo pienso 72 kg/Hl.	224	0,00	224,00	37,27
Centeno	210	0,00	210,00	34,94

COMENTARIO: Aunque se mantiene la tendencia bajista en alguna Lonja, los precios operativos siguen siendo similares a la semana anterior.

SEGUROS CAJA RURAL

PARTICULARES
- VIDA
- PLANES DE AHORRO
- PROTECCIÓN DE PAGOS
- SALUD
- ACCIDENTES
- AUTOS
- HOGAR
- PLANES DE PENSIONES Y PPA
- CAZADOR

EMPRESAS Y AUTÓNOMOS
- INDUSTRIAL Y COMERCIO
- RESPONSABILIDAD CIVIL
- ILT
- SEGUROS DE CRÉDITO
- ACCIDENTES COLECTIVOS

UN PROYECTO DE TODOS

CAJA RURAL

> www.ruralvia.com

SOCIEDAD

45 fotografías desvelan la cara humana del Mundial de Fútbol

■ El seleccionador nacional de fútbol, Vicente del Bosque, inauguró en Valladolid la exposición 'We have a dream', una muestra que reúne 45 imágenes de cómo vivieron ciudadanos anónimos en Sudáfrica la victoria de España en el Mundial.

▶ POLÍTICAS ACTIVAS Y PLAN REGIONAL DE EMPLEO

Herrera estimulará por ley la creación de empresas y simplificará trámites para iniciar su actividad

El presidente de la Junta se compromete a negociar con los agentes sociales este mismo año, si gana las elecciones, un marco de planificación laboral para los próximos ejercicios

• Juan Vicente Herrera reitera que Castilla y León «ha ofrecido una mayor resistencia a la crisis», precisamente «por no sentarse a esperar, sino por adoptar medidas».

El presidente Juan Vicente Herrera intervino en un foro sobre políticas de empleo. / RUBÉN CACHO (ICAL)

ICAL / VALLADOLID
El presidente de la Junta, Juan Vicente Herrera, se comprometió a elaborar durante los primeros seis meses de la próxima legislatura, siempre que los ciudadanos decidan renovar su cargo, una ley de estímulo a la creación de empresas que sitúe ese objetivo como una de las grandes prioridades en los siguientes ejercicios. Todo ello, añadió, con el objetivo de «fortalecer» la coordinación y colaboración entre las diferentes instituciones y organizaciones, tanto públicas como privadas, que trabajan en Castilla y León en el apoyo a la creación de empresas.

Esta propuesta, que incluirá el programa electoral del PP, «otorgará» rango de ley a todos aquellos aspectos que «contribuyan en la Comunidad al fomento del espíritu emprendedor y a la conformación de un entorno más favorable a la iniciativa empresarial».

Herrera se refirió a esta ley en el marco de una «tarea que debe fundarse en la convicción de que son los empresarios, los emprendedores, quienes crean empleo». «Una tarea en la que hemos de implicar a todos los poderes públicos y que tiene que ser un auténtico objetivo de Comunidad», dijo.

A su vez, manifestó que antes de concluir 2011, se pondrá en marcha un plan de simplificación normativa que «elimine trabas, depurando normas y eliminando trámites no imprescindibles», con el fin de facilitar «al máximo» la generación de oportunidades y la creación de una empresa por los cauces «más sencillos, seguros y rápidos, alineando así a la Administración con las expectativas de crecimiento económico y de generación de empleo que tiene la sociedad».

Así, en cuanto a las políticas específicas de empleo, uno de los primeros «deberes» del Gobierno de la Comunidad, pasadas las Elecciones Autonómicas, será el de sentarse con los agentes sociales para negociar y acordar, antes de que finalice 2011, el marco de planificación laboral para los próximos años. «A mi juicio, y sin querer predeterminar en ningún caso el contenido de dicho proceso, en ese nuevo marco deberemos profundizar en algunos de los elementos a los que ya tienden los últimos acuerdos suscritos para 2011, para conseguir un carácter cada vez «más integrador de las políticas de empleo», remarcó.

> [,,]
> **Juan Vicente Herrera**
> Presidente de la Junta
> «Esta nueva ley tiene que ser un auténtico objetivo de Comunidad»

Con todo ello, Herrera analizó el escenario actual de crisis, plagado de «incertidumbres y sobresaltos» económicos y financieros. Como ejemplo citó el plan sobre el Reforzamiento de las Cajas: «Lo que hemos hechos en los dos últimos años en Castilla y León es un trabajo importante para completar los ratios de solvencia que ahora obliga el regulador», aseveró.

PREVISIONES. También habló sobre las previsiones de los organismos internacionales y de las entidades de estudio, que apuntan a un «crecimiento moderado» que la Junta cifra en un uno por ciento en 2011, que podría situar en este año «el punto de inflexión entre el final de la destrucción de puestos de trabajo y el comienzo de un incipiente proceso de creación de empleo». Dichas previsiones apuntan también a que tal mejoría podrá ser apreciada con más intensidad en el año 2012, según apuntó el jefe del Ejecutivo en la clausura del II Foro 'Políticas activas y Plan Regional de Empleo', organizado por El Norte de Castilla.

Sin embargo, abogó por «no sentarse a esperar que estas previsiones se cumplan», a pesar de que Castilla y León, como reiteró en sucesivas ocasiones a lo largo de su intervención, «ha ofrecido una mayor resistencia a la crisis», precisamente «por no sentarse a esperar, sino por adoptar medidas, por alcanzar acuerdos, por no dejar de trabajar».

Villanueva valora el trabajo en el marco del Diálogo Social

ICAL / VALLADOLID
El vicepresidente segundo y consejero de Economía y Empleo del Ejecutivo autonómico, Tomás Villanueva, valoró el trabajo realizado por la Junta durante los últimos diez años en el marco del Diálogo Social. «El consenso con los agentes económicos y sociales ha sido una de las directrices del Gobierno que nos ha permitido planificar nuestras políticas», remarcó.

Por otra parte, el vicepresidente económico de la Junta incidió, durante su participación en el Foro, en que el quinto Plan de Empleo cuenta con políticas «muy planificadas y muy diseñadas para dar respuesta a la situación económica». Según explicó el consejero, en la actualidad, la Junta de Castilla y León trabaja más que por crear empleo por mantenerlo a través de diversas medidas económicas «ajustadas a las necesidades de la región» que le permite que su comportamiento le sitúe en la cabeza de las regiones que tiene un comportamiento más razonable, por detrás de País Vasco y Navarra.

«Saldremos de la crisis a base de realismo y responsabilidad»

ICAL / VALLADOLID
El presidente de la Junta, Juan Vicente Herrera, abogó ayer por el «realismo y responsabilidad» para salir de una crisis, con 205.000 parados en Castilla y León, y que es similar a una situación que la Comunidad ya superó hace 15 años, con los mismos desempleados. La diferencia, argumentó Herrera, es que la región presenta ahora unas «fortalezas» que no tenía entonces, «y no solo por el proceso de modernización económica, social e institucional vivido, sino también porque, con un número de parados similar, la Comunidad tiene hoy 200.000 personas ocupadas más que en aquel no tan lejano período».

También aprovechó la oportunidad para arremeter contra el Gobierno y, tras insistir en sucesivas ocasiones que la situación de desempleo de Castilla y León es mejor que la media nacional (la tasa de paro es 4,5 puntos inferior a la de España), dijo que el paro que hoy padece el país es, además, una «anomalía» en el contexto europeo, ya que no afecta en similar medida a ninguno de los socios, ni a ningún otro país comparable. Igualmente, cargó contra las políticas activas de empleo, cuya reforma aprobada por el Gobierno «no ha resultado satisfactoria y eficaz».

▶ ELECCIONES 22-M

El secretario regional del PSOE, Óscar López (i), inaugura en León el Foro de Industria y Empleo. / CARLOS S. CAMPILLO

López pide un cambio para olvidar «la década perdida de Herrera»

El candidato autonómico del PSOE asegura que trabajará para «despertar» a la Junta y destaca la necesidad de sacar la economía regional de los puestos de cola a nivel nacional

• El candidato a la Presidencia del Ejecutivo autonómico inaugura en León un foro bajo el lema 'Para la competitividad y el empleo tenemos que mirar más alto y más lejos'.

S. GALLO (ICAL) / LEÓN

El secretario regional del PSOE y candidato a la Presidencia de la Junta, Óscar López, reclamó ayer un «cambio de rumbo» en la Comunidad para que se apueste por «una verdadera política industrial» y criticó que «la década de Herrera» al frente del Gobierno autonómico ha sido «un tiempo perdido» para sacar a la economía regional «de los puestos de cola» a nivel nacional.

Aunque reconoció que no resultará fácil «recuperar el tiempo perdido», el dirigente socialista recordó que tiene «las ideas y la ambición de llevarlas adelante», por lo que el PSOE trabajará para «despertar» a la Junta y apostó por el cambio en Castilla y León «con el esfuerzo de todos». «Vamos a despertar a la Junta. Con el esfuerzo de todos, podemos hacer realidad el cambio en Castilla y León», dijo.

Óscar López inauguró en León un foro bajo el lema 'Para la competitividad y el empleo tenemos que mirar más alto y más lejos', donde dio a conocer algunos de los objetivos que se plantea el PSOE en esta materia en el caso de acceder a la Presidencia de la Junta. Óscar López aludió a un acuerdo sobre un programa de creación de empleo para poder conseguir que el número de autónomos y asalariados crezca «por encima de la media nacional».

Otro de los objetivos fijados es acordar un plan de inserción laboral para las personas que se encuentran en situación de exclusión, con el fin de fomentar el empleo por cuenta ajena en el sector privado y público.

Durante su intervención, Óscar López hizo continuas alusiones a «la década de Herrera», tiempo en el que hizo un balance de las actuaciones acometidas por el actual presidente de la Junta de Castilla y León. Durante este tiempo, López recordó que se han marchado de la Comunidad 62.000 jóvenes, además de que la economía cuenta «menos» en España.

López recordó también que la Junta tiene competencias exclusivas en políticas activas de empleo y, por lo tanto, es «responsable» de que la Comunidad cree poco empleo y lidere el aumento del paro. En 2008, Castilla y León no alcanzaba los 100.000 parados, mientras que en la actualidad cuenta con «más del doble».

Política industrial

El PSOE criticó la política industrial llevada a cabo por el Gobierno de la Junta durante los últimos años, que a juicio del PSOE está «de espaldas» a la realidad. López recordó que el primer acuerdo marco de competitividad e innovación industrial de Castilla y León para el periodo 2005-2009 «carecía de la planificación temporal, territorial e intersectorial» que deben tener las políticas industriales. En relación al actual acuerdo marco de competitividad previsto hasta el año 2013, López entiende que mantiene «los mismos defectos» y además «no genera confianza».

El PSOE denuncia 100 incumplimientos de la Junta a lo largo de esta legislatura

El PP presume de haber conseguido mejores cifras de paro y más crecimiento que España

ICAL / VALLADOLID

La portavoz del Grupo Socialista en las Cortes de Castilla y León, Ana Redondo, denunció ayer más de un centenar de incumplimientos que se lleva el presidente de la Junta, Juan Vicente Herrera, en su «cartera» esta legislatura. Consideró que ha habido un 'batiburrillo' de planes y medidas en este mandato y aseguró que no se ha producido una «evolución exhaustiva» y un «chequeo» de todos los planes y medidas desarrolladas. «Se pide un auto de fe», dijo.

En ese sentido, Redondo criticó que no haya habido un «control parlamentario» de los programas de acción de las consejerías, especialmente, en las grandes medidas como la Agenda por la Población, que preveía una inversión de 1.000 millones, mientras el INE constata a su juicio que la Comunidad continúa a la «cola» en crecimiento demográfico. También se refirió a las «famosas» 27 medidas contra la crisis. Indicó que no han dado resultado puesto que la cifra de desempleados alcanza los 205.000.

En el análisis por departamentos, Ana Redondo indicó que la Consejería de Agricultura y Ganadería no ha aprobado la Ley de Desarrollo Rural. Respecto a Fomento, la portavoz socialista aseguró que es una de las «grandes incumplidoras». En cuanto a Medio Ambiente, Ana Redondo aseguró que cuenta con «grandes déficit» y tiene un «debe enorme». En materia de sanidad, la portavoz se refirió al «agujero sanitario», que según un informe del Consejo de Cuentas, ascendía en 2007 a 253 millones. Por ello, pidió a la Junta que encargue un informe para conocer la cifra a día de hoy.

Por su parte, el portavoz del Grupo Popular en las Cortes, Carlos Fernández Carriedo, resumió la política de la Junta en este mandato en la consecución de mejores cifras de paro y más crecimiento económico que España. Además, destacó el cumplimiento de los niveles de déficit público, la consolidación de los servicios públicos, el desarrollo del Estatuto, la defensa de los intereses de la región.

▶ ECONOMÍA

Del Olmo valora que Moody's mantenga la nota porque ratifica la credibilidad

ICAL / VALLADOLID

La consejera de Hacienda de la Junta, Pilar del Olmo, destacó ayer que la agencia internacional de evaluación Moody's decidió mantener la calificación crediticia de Castilla y León (Aa2, la tercera mejor posible de 21), por carecer de problemas de liquidez y tener buenas perspectivas para cumplir los objetivos de déficit para 2011 y 2012. «Es una muy buena noticia que mantengamos el sobresaliente, Moody's ratifica nuestra credibilidad», aseguró la titular de Hacienda.

La consejera resaltó que la Comunidad mantiene su calificación y se iguala ya con España, tras la rebaja del rating para la deuda nacional. Asimismo, recordó que cuatro autonomías vieron reducida su nota, Castilla-La Mancha, Cataluña, Murcia y Valencia, por presentar problemas de liquidez y por no haber cumplido los objetivos de déficit.

En este sentido, el consejero de Economía y Empleo, Tomás Villanueva, señaló que Castilla y León está «en buena posición» gracias al rigor de sus cuentas públicas y a su control del endeudamiento ya que cumplirá con la previsión del 1,30 de déficit para 2011, cumplimiento que será «prioritario» para el Gobierno regional.

▶ ANIVERSARIO

Familia y alcalde trabajan en la Fundación Miguel Delibes

ICAL / VALLADOLID

El alcalde de Valladolid, Javier León de la Riva, explicó ayer, un día antes de que se cumpla un año del fallecimiento de Miguel Delibes, que «se está trabajando» en la creación de una fundación que lleve su nombre y que el mismo ya ha tenido varias reuniones con miembros de su familia con el objetivo de que este 2011 pueda «dar los primeros pasos».

De la Riva aclaró que lo primero que hay que hacer es decidir quiénes van a formar parte de esa fundación además de la familia. Asimismo, indicó que se debe elegir una sede y que el Consistorio ya ha ofrecido el dormitorio de maquinistas junto al edificio que albergará la Biblioteca Miguel Delibes en los talleres del Pinar, que podría entrar en funcionamiento en poco tiempo. El primer edil apostilló que mientras tanto habría que buscar una sede provisional.

El último pleno de las Cortes en esta legislatura debatirá la aprobación de tres proyectos de ley

SPC / VALLADOLID

Las Cortes regionales se despedirán de la legislatura con la aprobación de tres proyectos de ley en su última sesión plenaria, que tendrá lugar el miércoles y jueves de la próxima semana. El reconocimiento como universidad privada de la Universidad Internacional de Castilla y León, con sede en Burgos; las directrices de ordenación de la Montaña Cantábrica Central en Castilla y León; y la declaración de parque nacional de las Cumbres de la Sierra de Guadarrama serán las tres leyes que serán aprobadas en el Parlamento antes de su disolución.

El pleno se iniciará el miércoles por la tarde con las preguntas orales al presidente de la Junta y a los consejeros, que aún no han sido dadas a conocer por los grupos parlamentarios. El PSOE formulará dos interpelaciones relativas a la política en materia de industria y en materia de demografía y población.

También se abordarán dos mociones presentadas por los procuradores socialistas sobre educación y sanidad, como consecuencia de sendas interpelaciones en el pleno del pasado 22 de febrero.

Las proposiciones no de ley incluidas en el orden del día del pleno abordarán asuntos como la celebración de debates electorales en televisión, ya que el Grupo Parlamentario Socialista realizará una propuesta para instar a la Junta a manifestar su posición favorable a la organización de debates en «la televisión financiada con fondos públicos, dentro del marco legal y de acuerdo con las instrucciones de las Juntas Electorales competentes».

Asimismo, el Grupo Popular presentará otra instando a la Junta a que solicite del Gobierno español un informe sobre el cumplimiento del PEIT y el mantenimiento de sus previsiones de actuación.

COMISIÓN DE INTERIOR. Por otro lado, el lunes se reunirá la Comisión de Interior y Justicia con dos proposiciones no de ley. En una de ellas, el Grupo Popular insta a la Junta a asumir el compromiso de apoyo a las microacciones realizadas en países empobrecidos con el fin de consolidar los procesos de desarrollo de los mismos y a satisfacer las necesidades básicas de comunidades más vulnerables. En la segunda propuesta, el PP insta a la Junta a garantizar que en escenarios de coyuntura económica desfavorable se destinen parte de los recursos a entidades locales a ayudas para sufragar el gasto corriente. También habrá una pregunta sobre las negociaciones del consejero con las asociaciones de vecinos.

El presidente de las Cortes, José Manuel Fernández Santiago (d), durante la Conferencia de Presidentes de Parlamentos Autonómicos celebrada en Pamplona. / ICAL

Castilla y León lidera un proyecto de cooperación entre parlamentos

La Coprepa crea Red_Parlamenta para facilitar la consulta rápida y el apoyo documental para el estudio de los asuntos que se tramitan en todas las Cortes autonómicas de España

• Los presidentes de las Cámaras aprueban en Pamplona una Declaración Institucional para trabajar con un «impulso unánime» para encontrar soluciones a la crisis.

SPC / VALLADOLID

Nace Red_Parlamenta, una herramienta para el intercambio de información y documentación entre las Cámaras. Así se acordó en la celebración de la Conferencia de Presidentes de Parlamentos Autonómicos (Coprepa) que tuvo lugar en Pamplona, donde el presidente de las Cortes, José Manuel Fernández Santiago, destacó que se trata de una iniciativa «liderada por nuestra Comunidad, junto con el País Vasco y Cataluña, que establece la cooperación entre asambleas legislativas a través de un único portal que permite el acceso a múltiples recursos de cada una de las Cámaras».

CONTENIDOS. Con este proyecto, las instituciones dispondrán de una completa herramienta que facilitará la consulta rápida y el apoyo documental para el estudio de los diferentes asuntos que se tramitan en los Parlamentos. Entre sus diversos contenidos se encuentra el acceso a los buscadores de tramitación parlamentaria y a sus boletines y diarios de sesiones, la creación de un espacio común de revistas, el intercambio de antecedentes legislativos para la tramitación de las iniciativas y el acceso a las bases bibliográficas.

También se aprobó una Declaración Institucional para trabajar con «un impulso unánime» para encontrar soluciones a la crisis. La declaración fijó también el compromiso de «dirigir la mirada» hacia la situación que vive la población juvenil, «diseñando políticas específicas que reviertan el colapso que los jóvenes encuentran para su incorporación al mundo laboral». Asimismo, los presidentes parlamentarios reivindicaron el papel de las Asambleas Legislativas en la defensa de los valores democráticos y proclamaron la defensa del Estado Social y Democrático de Derecho, «integrado por las Comunidades, sus instituciones democráticas y los pueblos a los que representan, como verdaderos artífices del progreso y transformación social y de la garantía de las libertades públicas alcanzados en los años de vida democrática, y modelo imprescindible para asegurar el futuro desarrollo que entre todos hemos de alcanzar desde la solidaridad y la confianza en las grandes posibilidades del pueblo».

> Los presidentes insistieron en la voluntad de **acercar el trabajo legislativo** a todos los ciudadanos

También recogió la invitación a todos los ciudadanos a participar en las elecciones y se insistió en la voluntad de seguir trabajando para «aproximar la actividad parlamentaria a la ciudadanía».

ACUERDOS

• **Red_Parlamentaria.** En la Coprepa se acordó poner en marcha la herramienta Red_Parlamenta para el intercambio de información y documentación entre las Cámaras en los asuntos que son comunes a todos ellos. Se trata de una iniciativa liderada por Castilla y León, junto con el País Vasco y Cataluña.

• **Crisis y jóvenes.** Aprobaron una Declaración Institucional para trabajar con «un impulso unánime» para encontrar soluciones a la crisis por la que atraviesa España. Además, la declaración fijó el compromiso de «dirigir la mirada y el empeño firme» hacia la situación que vive la población juvenil, «diseñando políticas específicas que reviertan el colapso que los jóvenes encuentran para su incorporación al mundo laboral».

• **Democracia.** También reivindicaron el papel de las Asambleas Legislativas en la defensa de los valores democráticos y proclamaron la defensa del Estado Social y Democrático de Derecho.

• **Ciudadanos.** La declaración recogió la invitación a participar en las elecciones e insistió en la voluntad de seguir trabajando para «aproximar su actividad a la ciudadanía».

FUEGO AMIGO

ERNESTO ESCAPA

Un año con Delibes

Marzo dobla la esquina de esta semana entre el recuerdo a Miguel Delibes, muerto hoy hace un año, y la memoria de Félix Rodríguez de la Fuente, que el 14 nació y tuvo su trágico final en Alaska. El martes 8, Día Internacional de la Mujer, se cumplieron casi nueve siglos de la muerte, en 1126 y en Saldaña, de doña Urraca, primera reina titular de la Edad Media en Europa. Es lo que tiene un territorio tan rico de aventura, que no hay día sin afán. Hija y madre de reyes, Urraca mantuvo la corona durante diecisiete años con agudeza, y criterio. Su imagen padeció el descrédito de la historia convencional, deudora de los infundios propagados por los cronistas de la mitra compostelana.

Apenas Poza de la Sal, que es su pueblo, y las Hoces del Riaza mantienen viva la llama de la memoria del naturalista Félix Rodríguez de la Fuente

El naturalista Félix Rodríguez de la Fuente murió en 1980, cuando ocupaba la cumbre de la fama. Cumplía ese día 52 años. Apenas aplacada la algarabía de los duelos oficiales, vino el purgatorio del olvido. Hasta que un friqui rompió el hielo, en la charcutería televisiva de sobremesa, con la denuncia del maltrato a los animales para el rodaje de escenas impactantes en sus documentales. Entonces levantaron la voz sus colaboradores de campo, como Domingo Arce, el caminero de Valdenoceda, y sus discípulos, convertidos ya en referentes de la defensa de la naturaleza. A los diez años de su muerte, la Junta de Posada le concedió la medalla de oro de Castilla y León. Apenas Poza de la Sal, que es su pueblo, y las Hoces del Riaza, donde puso en marcha en los sesenta el primer campamento de Adena para rapaces, mantienen la llama de su memoria.

El año de Delibes ha visto incrementar sus lectores, mientras se sucedían los homenajes. Las autoridades que no supieron estar a la altura en su despedida, distraídos por el ruido de los motores o en cometidos peregrinos, se agolparon después en honores póstumos. Despejado el campo de los protocolos, volvió el turno del común, que es el de sus lectores. Lástima que Destino, su editorial de siempre, no le muestre el respeto debido de corregir pruebas al pasar a ófset la impresión de sus libros clásicos. Así que en las ediciones canónicas de Áncora y Delfín las erratas son legión: un seis sustituye a la o acentuada (repas6) y la m se convierte en rn (aurnentar) o viceversa (tacituma). Una tortura para el lector.

HUMOR GRÁFICO MANOS LIBRES

DESDE MI BUHARDILLA ÁNGEL FERNÁNDEZ FERMOSELLE

La revolución mundial

De las parejas. Esta semana, en mi entorno de amigos, han caído dos. Él, sobrecargo de Iberia; ella, traductora de francés. Él, informático en una gran multinacional; ella, sus supuestas labores. Dos parejas más alimentan ya la gran Revolución Mundial de las Parejas. Estos cuatro individuos se adentran estos días, como tantos otros en nuestro avanzado mundo occidental, en los grandes misterios de la vida a uno.

Ahora, alivio. Sobre todo alivio. La relación era ya insoportable, aunque no hubiera gritos, ni grandes reproches. Simplemente, como un reloj antiguo del que nadie se ocupa, al que nadie da cuerda, la estabilidad inicial que un día buscamos en el altar o en el Ayuntamiento se transmutó, sólo intuyéndolo a medias durante el proceso, en un espacio de tedio intolerable.

Yo creo que es en ese momento; ese breve instante en el que, ya a punto de dormirte, dejas de buscar el roce de la piel del otro con el pie, ése en el que huyes de ese último e imprescindible -supimos luego- beso nocturno, el de buenas noches, ése en el que prefieres darle la espalda. Ese momento es el punto de inflexión; a partir de ahí, alcanzar la conclusión final es sólo cuestión de tiempo. Por mucho que te opongas después. Por mucho que pelees cuando ya es tarde.

Así que naces sin pretenderlo y a los 17 te enamoras; a los 19 te desenamoras; a los 27 te enamoras otra vez, y esta vez crees que en serio, por lo que a los 29 te casas; a los treinta y tantos tienes tu primer hijo, dos años después el segundo, y a los cuarenta y pocos te divorcias, incorporándote a esa gran Revolución Mundial de las Parejas en la que del descarte de otros esperas encontrar eso por lo que dejaste de luchar en la relación que moldeó durante tantos años tu vida.

Menos mal que bastantes juergas nocturnas e irrelevantes después, a los cincuenta y tantos, te enteras de que tienes cáncer, y ya puedes descansar anhelando aquel momento en el que rozabas la piel de tu pareja, poco antes de que se te cerraran los ojos.

A VERLAS VENIR

JOSÉ MARÍA PÉREZ DE COSSÍO

Presunto

Una expresión que recuerdo de mi juventud decía de alguien al que era difícil de aplicarle un adjetivo adecuado, mayormente en sentido peyorativo: «eres de lo que no hay». En la Junta de Andalucía, para no quedarse sin esos eres y para que hubiera pasta gansa con la que dar satisfacción a su cuerpo macareno, a base de palmas sordas, para que ningún interventor escuchara la guitarra rasgueada por lo bajini, crearon un artificio más complicado que el de Juanelo Turriano, con el que cerca de setecientos millones de eurípides se los iban repartiendo como cromos de esos que salen en las bolsas de cereales para el desayuno. Eurípides, al que le he pedido prestado el nombre para no mentar los euros, ahora que éstos se encuentran en equilibrio inestable entre deudas, cuitas y ocurrencias de todas las cilindradas, y sin más red que las soflamas de Zapatero erigido en un mesías capaz de convertir el vino en agua y los peces en raspas que hasta los gatos, aun con zapatos, rechazan, escribió una tragedia a la que llamó Los Peliadas; bueno, pues 'peliadas' están las versiones de Chaves y Griñán con los informes que obraron en su día en poder del fiscal para que los metiera en un cajón hasta que le arreglaran el video o diera una patada a una jueza con el fin de que no amargara la fiesta. Un lío, que dicen los chinos cuando nadan a brazo partida, que abarca desde mercasevilla, hasta las jubilaciones de diseño que, sin ser de Santurce, se pasean por toda la orilla del Guadalquivir.

Los transeúntes, que es menos que peatón, y casi nada al lado de ciudadano, captamos que esto es el cortijo de los Mimbrales

Los transeúntes, que es estado de menor voltaje que peatón, y casi nada al lado de ciudadano, lo único que captamos es que esto se ha convertido en el cortijo de los Mimbrales. El señorito se queja de los trajes que presuntamente se ha hecho de gañote el 'aperaor', y el casero de la finca observa como se corren las liebres con el itinerario marcado y poniendo cara de conejo de los que nunca han salido de una chistera y se alimentan con pañuelos de colores y pajaritos preñados de astucias, cinismos y peteneras mezcladas con los cantes de la mina, pero sin candil y sin duende.

BATASUNA DESCONCIERTA

La izquierda 'abertzale' se desmarca de Sortu y no rechaza el plan para asesinar al 'lehendakari' ■ El portavoz de la izquierda *abertzale* Txelui Moreno eludió ayer rechazar los planes del *comando Otazua* de matar al *lehendakari*, al alegar que son solo «filtraciones policiales». Así, se desmarcó de Sortu, que 24 horas antes lo condenó. Este contraste supone que o bien hay una gran división entre los radicales, o emplean la táctica del *poli bueno, poli malo*. Además, el *batasuno* no pidió la desaparición de ETA porque «es un agente más dentro de lo que puede ser la política de este país».

Unos agentes galos custodian la zona donde los terroristas estaban debatiendo desde hace algo más de un mes. / PASCAL ROSSIGNOL (REUTERS)

ETA vuelve a perder la cabeza

El material informático incautado a los líderes 'militar' y 'logístico' de la banda terrorista en un pequeño pueblo fronterizo con Bélgica puede desvelar cuál es la estrategia de la organización

• Los cuatro terroristas detenidos dijeron ser turistas cuando alquilaron a principios de febrero una casa rural, pero su comportamiento despertó las sospechas de los gendarmes.

AGENCIAS / PARÍS-MADRID

Como bien decía ayer el ministro de la Presidencia, Ramón Jáuregui, el golpe asestado en la noche del jueves a ETA «nos acerca más al final de la violencia», demostrando que el Gobierno no ha cambiado su política antiterrorista. Y es que los dos cabecillas del *aparato militar* de la banda, Alejandro Zobarán, *Xarla*, y Mikel Oroz, *Peru,* figuran ya entre los *trofeos* más codiciados por la Policía tras los 33 arrestos practicados desde el último alto el fuego, el pasado 10 de enero.

Los cuatro presuntos asesinos detenidos en Willencourt -un pequeño pueblo del departamento de Pas de Calais, a unos 50 kilómetros al norte de Amiens- se presentaron allí a principios de febrero como turistas, pero tuvieron un comportamiento que despertó sospechas. Así lo explicó a una emisora de radio gala, Michel Crouzet, que les alquiló para tres semanas la vivienda rural en la que se produjo el arresto.

Pero «el vecindario se dio cuenta de que no se movían para nada durante el día, mientras que se oían movimientos por la noche», comentó el hostelero, y ese comportamiento «raro llegó a oídos de la Gendarmería», que transmitió la información a la Policía Judicial de Lille, que estuvo realizando tareas de vigilancia durante tres o cuatro días.

Durante el registro de la casa, los agentes encontraron, además de los dos vehículos que utilizaban -robados y con matrículas dobladas- varias armas cortas, papeles falsos y documentación en soporte informático que debe ser analizada. Lo que la Policía logre desencriptar será clave para analizar las verdaderas intenciones de la banda a medio plazo y sus posibles conexiones con Sortu, que hasta el momento no ha emitido ningún comunicado, si bien hace 48 horas pidió que cesen «las persecuciones a militantes independentistas».

ENCUENTROS. Según fuentes de la lucha antiterrorista, el objeto de las reuniones que celebraron estos cuatro hombres era revisar toda la estrategia militar y logística de los comandos la banda, que estaba, previsiblemente, reabasteciéndose e *hibernando* durante el alto el fuego.

Al parecer, el domicilio fue alquilado únicamente para mantener este encuentro orgánico de varios días entre los jefes y sus dos intermediarios, con los comandos de la organización criminal a los que habrían dado instrucciones. Los terroristas se iban a desplazar a otro lugar, razón por la cual se procedió a practicar las detenciones en la noche del jueves.

Alejandro Zobarán, 'Xarla'.

Desde 2008 han caído **seis 'números uno'** del grupo criminal, el **penúltimo** en **mayo de 2010**

Otro dato interesante de este nuevo golpe a la *cabeza* de la *serpiente* -que ya ha visto cómo caían seis *número uno* en tres años- es que, a diferencia de anteriores jefes militares que no opusieron resistencia en el momento de su detención, *Xarla* se mostró especialmente violento con los agentes del país vecino que desplegaron el exitoso operativo.

Asimismo, los expertos de la lucha antiterrorista explicaron que la zona en la que fueron detenidos -muy al norte y cerca de la frontera con Bélgica- es poco habitual para la banda, lo cual denota que lleva tiempo asfixiada en el País Vasco francés que, hasta no hace mucho, era su *santuario*, así como que solo los cabecillas de ETA suelen desplazarse a lugares tan alejados -el 28 de febrero de 2010 cayó Eneko Gogeaskoetxea en Normandía justo cuando planificaba diferentes atentados en España-. Esa es la razón por la cual, al conocerse las detenciones, las Fuerzas de Seguridad sospecharon de que los arrestados podrían ser gente relevante dentro del organigrama etarra tal y como ha resultado finalmente.

Como curiosidad cabría destacar que el antecesor de *Xarla*, Mikel Kabikoitz Carrera Sarobe, detenido el pasado 20 de mayo de 2010, también se encontraba con su lugarteniente Arkaitz Agirregabiria estudiando una recomposición de las estructuras *militares* de los «militantes independentistas» de Sortu. En los próximos días se sabrá si a este alto el fuego le queda poca vida.

EL DETALLE

Los partidos democráticos se felicitan

Toda maniobra que implique un golpe a la organización criminal ETA siempre será bienvenida por la mayor parte de las fuerzas del arco parlamentario, salvo alguna excepción.

El Gobierno se mostró ayer muy satisfecho con los arrestos de los cuatro presuntos etarras en la noche del jueves, y siente «alegría y satisfacción», en palabras de Ramón Jáuregui, que aclaró que «la operación continúa abierta», al tiempo que recalcó que no están detenidos «todos los terroristas del sector duro». La inmensa mayoría de los partidos políticos con representación en el Congreso también se congratularon de la operación, y el PP pidió al Ejecutivo que mantenga su postura actual hacia la banda, porque «no se equivoca».

Así, el vicesecretario de Comunicación del Partido Popular, Esteban González Pons, indicó que a la banda terrorista «hay que seguirla se encuentre donde se encuentre, y se disfrace como se disfrace».

A su vez, el *lehendakari*, Patxi López, calificó de «feliz» la noticia de las detenciones de Francia. Pero recordó que la organización criminal «no ha anunciado su desaparición», sino, «en todo caso, un alto el fuego, y por lo tanto ya se dijo desde el Gobierno de España como desde el vasco, que no se iba a bajar la guardia ni un solo minuto para combatir y perseguir al terrorismo y a los terroristas».

Por su parte, el presidente del PNV en Vizcaya, Andoni Ortuzar, insistió en que «poner fuera de circulación a personas dispuestas a ejercer la violencia está bien».

Desde IU, Gaspar Llamazares señaló que la «agonía» de la banda es una muestra de los «buenos resultados» conseguidos en la lucha contra el terrorismo: «ETA no tiene ningún futuro». Rosa Díez, de UPyD, fue más allá y denunció que la banda «sigue funcionando», pese a la declaración de alto el fuego.

EA puso la nota discordante al exigir que se respete la presunción de inocencia de los últimos detenidos en Francia, y un «respeto escrupuloso» de sus derechos, así como que no se les torture.

DEBATE SUCESORIO

Patxi López solo ve a Rubalcaba como candidato alternativo ■ El *lehendakari*, Patxi López, aseguró ayer que solo tiene un candidato alternativo al presidente del Gobierno central: el actual vicepresidente primero, Alfredo Pérez Rubalcaba, que ya fue dado de alta y se encuentra en su domicilio, donde recibe tratamiento. Además, el político vasco se mostró partidario de que la posible sucesión de Zapatero debe hablarse «en casa», y no en los medios.

'GÜRTEL'

Merino presenta pruebas para demostrar que no se llevó dinero ■ El ex diputado *popular* Jesús Merino declaró ayer ante el juez que nunca cobró de la red *Gürtel*. Para probarlo, aportó 16 documentos, entre ellos declaraciones de la renta. Además, negó que las siglas *J.M.* que aparecen en citas sobre los pagos ilícitos sean suyas.

MADRID

Aguirre se someterá a radioterapia y vivirá «con calma» la campaña ■ La presidenta de la Comunidad de Madrid, Esperanza Aguirre, confirmó ayer que tendrá que someterse a radioterapia tras haber sido operada de un cáncer de mama, por lo que probablemente tenga que tomarse la campaña electoral «con calma».

SIETE AÑOS DE LÁGRIMAS

Los familiares y amigos de las víctimas de los atentados del 11-M celebran con emotivos homenajes el aniversario de la tragedia. La división existente entre los colectivos se agranda

EUROPA PRESS / MADRID

La división entre políticos y víctimas, y también entre asociaciones de afectados por el terrorismo, marcó ayer los homenajes celebrados con motivo del séptimo aniversario del atentado del 11 de marzo en Madrid.

La jornada comenzó temprano en Alcalá de Henares, donde familiares y amigos de los fallecidos depositaron un ramo de flores en el monumento que les rinde tributo, y tomaron, un año más, el tren en el que explotó una de las bombas. Así, recorrieron el trayecto que separa el municipio de la estación de *Atocha*, haciendo parada en las de *Santa Eugenia* y *El pozo*. Llegados a su destino, colocaron ramos de flores en el monumento a las víctimas y, después, prosiguieron el trayecto caminando hasta la calle Téllez, en cuyo muro dieron por concluida la ofrenda.

A las 09,00 horas comenzó el homenaje en la Puerta del Sol, donde dos alumnos de la Academia de Policía fueron los encargados de colocar una corona de laurel en la placa de la fachada que recuerda a las 192 víctimas, a los más de 1.500 heridos y a todos los ciudadanos que ayudaron el día de la masacre. Acto seguido, se guardó un emotivo minuto de silencio con el himno nacional, y a él se sumaron representantes de las diferentes instituciones del Estado, de los partidos políticos, de las asociaciones y de todos los cuerpos que socorrieron a los afectados.

Uno de los momentos más representativos de esta jornada fue la inauguración del nuevo monolito que se ha construido junto a *El pozo*. Sin embargo, este homenaje estuvo marcado por la polémica, ya que la Asociación 11-M Afectados por el Terrorismo, que preside Pilar Manjón, decidió no acudir en protesta por la actitud que, a su juicio, ha tenido con ellos el Consistorio de la capital.

El homenaje fue sencillo y sentido. Pese al frío y la amenaza de lluvia, unas 300 personas acudieron al lugar. La única intervención fue la del humorista gráfico José Manuel Pérez, *Peridis*, autor del diseño del monumento, que consta de dos partes: en el muro se colocaron 33 cerámicas cedidas por sendos artistas, y al lado se levantó un megalito de granito que se apoya en una lámina de agua a la que vierten 192 caños, uno por cada finado. Todo el conjunto está rodeado por flores rojas, laurel, hiedra y cipreses, y en el pavimento -construido con adoquines traídos de toda la ciudad- se colocó la leyenda *11-M*, que será visible desde el cielo.

Junto a este conjunto se erigió una placa blanca que reza: *La estrella de vuestro recuerdo nos iluminará para siempre. Todos fuimos ellos, ahora están con nosotros. Con vosotros, con ellos*. Tras las palabras de Peridis, que explicó que su obra es «un grito colectivo contra el silencio y el olvido», los asistentes colocaron una corona de laurel y guardaron un minuto de silencio.

Una pareja se abraza ante el monumento inaugurado en la estación 'El pozo'. / EMILIO NARANJO (EFE)

POR SEPARADO. Aunque con esta conmemoración se dio por inaugurado el nuevo icono, el colectivo de Pilar Manjón, acompañada por grupos vecinales, celebró su propio acto por la tarde, al que asistieron algunos responsables políticos. Además, la Asociación de Vecinos *La colmena* también hizo su propio homenaje junto a la estación de *Santa Eugenia*. Y hubo otros en distintos puntos de la capital y hasta en 17 ciudades.

> **Denuncian** que el **vicealcalde** de la capital, **Manuel Cobo**, **injurió** a las **192 víctimas** de la masacre

Como se puede apreciar, las manifestaciones de luto y dolor no tuvieron un carácter unitario, y ello se debe a que ciertos sectores siguen sin aceptar la versión oficial del ataque terrorista. Así, la presidenta de la AVT, Ángeles Pedraza, sostuvo que estudia reabrir el juicio si las declaraciones de los Tedax lo sugieren. En el mismo sentido se pronunciaron Voces contra el Terrorismo y el colectivo Ayuda a las Víctimas del 11-M, que pidieron que se sepa «la verdad».

Frente a esto, Manjón objetó que «ya se ha esclarecido todo», y que «el caso está cerrado». Tras estas palabras aseguró que cuando negociaban la construcción del monumento de *El pozo* con el vicealcalde de Madrid, Manuel Cobo, éste le preguntó si también tendrían que levantar un «monumento a las putas de Montera». Nadie en el Ayuntamiento de la capital quiso pronunciarse sobre estas polémicas declaraciones. Desde UPyD se pidió al alcalde, Alberto Ruiz-Gallardón, el «cese inmediato» de su *mano derecha* por el «insulto más hiriente que se ha hecho nunca a las víctimas del terrorismo».

> [,,]
>
> **ELISA**
> MADRE DE UNA VÍCTIMA
> «Nuestro hijo iba para Atocha. Me parece que ha sido el mes pasado; lo llevo cada vez peor»

> [,,]
>
> **JAVIER GISMERO**
> VÍCTIMA DEL ATENTADO
> «Para una víctima importa la Justicia, y ésta ha fallado. No sabemos el arma del crimen»

> [,,]
>
> **PILAR MANJÓN**
> PTA. AFECTADOS 11-M
> «Los que quieren reabrir el caso solo tienen indicios, y lo que hace falta son pruebas»

Los Tedax declaran ante el magistrado que cumplieron con el protocolo

EUROPA PRESS / MADRID

Los 15 funcionarios de los Tedax que declararon ayer ante la titular del Juzgado Central de Instrucción número 43 de Madrid, Coro Cillán, explicaron que cumplieron estrictamente con el protocolo vigente sobre análisis de explosivos, aunque precisaron que ellos no intervinieron en el traslado de las muestras recogidas en los atentados del 11 de marzo de 2004.

Así lo explicó la defensa del que fuera comisario jefe de este Cuerpo cuando se produjeron los ataques, Juan Jesús Sánchez Manzano, contra quien la Asociación de Ayuda a las Víctimas del 11-M interpuso una querella por los delitos de encubrimiento, falso testimonio y omisión del deber de perseguir delitos.

Al ser preguntados por el fiscal sobre si presenciaron alguna irregularidad en el curso de la investigación, los agentes respondieron que «todo fue normal», teniendo en cuenta «el volumen» del atentado. Sobre el motivo de la ausencia del acta de inspección ocular. A este respecto, subrayaron que no era obligatoria según el protocolo vigente, y que lo fue a partir del golpe perpetrado por ETA en la T-4.

Por su parte, el abogado de la acusación, José María de Pablo, destacó que ninguno de los especialistas participó en el traslado de los restos de explosivos, por lo que está pendiente saber «por qué desaparecieron esos vestigios y quien dio las órdenes», si alguien «presionó» o si la desaparición de «toneladas» de pruebas fue «accidental o intencionada». «Esto, de momento, no lo hemos podido esclarecer, es lo que estamos investigando ahora», remachó.

Un miembro del Tedax.

EL DETALLE

La Tierra podría quedar modificada por los efectos geológicos del movimiento ■ El investigador del Instituto Geográfico y Minero de España (IGME) Miguel Ángel Rodríguez Pascua señaló ayer que, debido a los efectos geológicos del seísmo producido en Japón, la Tierra podría quedar modificada e incluso verse afectado el eje del globo terráqueo, puesto que el planeta ha sufrido un acortamiento. Así, señaló que ahora la Tierra «se tiene que acomodar», porque la energía liberada en el terremoto «ha sido muy elevada» y añadió que éste es ya «uno de los más importantes que ha habido en muchos años».

Un brutal seísmo tiñe de luto Japón

Miles de víctimas. Un temblor de 8,8 grados en la escala Richter se cobra más de 1.000 vidas y cientos de personas están desaparecidas

Olas de 10 metros. La violenta sacudida vino acompañada de 60 réplicas y un tsunami que anegó Sendai y continuó hacia América

Buscan a tres españoles. Desde que se produjo el terremoto no se tienen noticias de una familia de varios ciudadanos nacionales

AGENCIAS / TOKIO

Un terremoto devastador de magnitud 8,8 sacudió en la madrugada de ayer la costa noreste de Japón y provocó posteriormente un *tsunami* con olas de hasta 10 metros, además de continuar su acción con 60 réplicas temblorosas. La ciudad de Sendai quedó totalmente aniquilada por el lodo que arrasó todo a su paso: casas, coches, barcos, trenes, edificios... El seísmo siguió su ofensiva justo en la costa opuesta de la que sufrió el primer movimiento. La sacudida, en esta ocasión disminuyó su intensidad a 6,6 grados, pero no vino acompañado de una ola gigante.

El Gobierno advirtió de que el destructor temblor había causado un número «extremadamente alto» de víctimas mortales, al menos 351 cuerpos sepultados bajo el agua, y pidió a la población que esté preparada para nuevas réplicas, avisos a los que también se sumó la Agencia Meteorológica, que hizo hincapié en el riesgo «importante» en las provincias de Iwate, Miyagi y Fukushima.

Por su parte, la agencia local Kyodo hablaba de que podría haber más de 1.000 muertos por el corrimiento de tierras y el maremoto, y 547 desaparecidos. El Ministerio de Defensa aseguró que cerca de 1.800 viviendas en la provincia oriental de Fukushima quedaron destruidas, por lo que la cifra final de fallecidos puede superar el millar.

El Ejecutivo envió unos 8.000 militares para las labores de rescate a las áreas afectadas, además de un equipo a las inmediaciones de la central nuclear de Fukushima, cuyo sistema de ventilación se vio dañado por el seísmo. Según la operadora Tokyo Electric Power, el nivel de radiación y de presión se incrementó en uno de los edificios que alberga la turbina de uno de los reactores atómicos. En los alrededores de esa central fueron evacuados cerca de 3.000 residentes, mientras en Tokio el portavoz del Gobierno, Yukio Edano, aseguró que la situación en la planta está bajo control. Aunque, por precaución, declaró el estado de emergencia de energía atómica y 11 reactores nucleares. También advirtió de que la cifra de víctimas puede ser «extremadamente alta» y pidió a los ciudadanos que se mantuvieran en guardia ante las numerosas réplicas, que habían superado las 60, algunas cercanas a los siete grados.

Además, el Ministerio de Defensa organizó una fuerza conjunta con los militares de EEUU desplegados en Japón para afrontar de forma coordinada las labores de rescate, para las que se prepararon 300 aviones y 40 buques.

Ya entrada la noche, las labores de emergencia eran especialmente intensas en las provincias de Miyagi e Iwate, dos de las más afectadas por el seísmo, que tuvo su epicentro en el Océano Pacífico, a 130 kilómetros de la costa y a 20 kilómetros de profundidad.

El temblor provocó cerca de 80 incendios en el norte y este del archipiélago, paró la producción de grandes grupos como Toyota, Sony o Nissan, anuló los aterrizajes y despegues en los dos aeropuertos, etc. Además, la lengua de agua y barro del maremoto se tragó un barco con al menos 100 pasajeros y un tren bala del servicio de Shinkansen, todavía en paradero desconocido.

El Gobierno metropolitano de Tokio informó de que estableció varios refugios en la ciudad para aquellos que no pudiesen llegar a sus viviendas, mientras una multitud acudió a las tiendas de alimentación para aprovisionarse ante la perspectiva de unos próximos días muy largos.

AYUDA INTERNACIONAL. Mientras tanto, las reacciones de condolencia y ayuda se sucedieron por parte de la comunidad internacional. Así, el secretario general de la ONU, Ban Ki-Moon, envió ayer un mensaje de solidaridad y aseguró que la institución «hará todo» por ayudar a ese país a superar el desastre. Desde Bruselas, la Unión Europea expresó «su solidaridad al pueblo japonés en este difícil momento», y está preparada para colaborar «de cualquier forma». El presidente de EEUU, Barack Obama, mostró la plena disposición de su país a «ayudar», al mismo tiempo que reconoció los lazos «irrompibles» de amistad entre ambos.

Desde España, la ministra de Exteriores, Trinidad Jiménez, expresó la solidaridad del país con Japón. En cuanto a posibles víctimas españolas, Jiménez confirmó que se sigue buscando a tres miembros de una familia, que sin embargo viven en una zona más alejada del epicentro, por lo que el Gobierno cree que pueden estar bien. La empresa Google habilitó una herramienta *person finder* (buscador de personas) que permite compartir información sobre la gente que estaban en Japón en el momento del seísmo.

Vista aérea que muestra las casas destruidas en Sendai tras el tsunami provocado por el terremoto de 8,8 grados. / EFE

LA EXPANSIÓN DEL TSUNAMI

▶**Hawai.** Las primeras olas llegaron a las playas del sur de la isla de Oahu sin daños importantes. En las tres principales islas del archipiélago, Maui, Kauai y la Gran Isla de Hawai, se cerraron los puertos.

▶**Sudamérica.** Los Gobiernos sudamericanos declararon ayer el estado de alerta preventiva. El aviso incluye a Chile, Ecuador, Colombia, Perú, Guatemala, El Salvador, Costa Rica, Honduras, Nicaragua y Panamá.

▶**Rusia.** El Gobierno eslavo aprobó la alerta en el archipiélago de las Kuriles, que se encuentra a unas pocas decenas de millas de la isla japonesa de Hokkaido, ya que las olas llegan a alcanzar hasta los cuatro metros de altura. «Se mantiene la oscilación del nivel del mar con alturas de tres y cuatro metros», según informó el Instituto Meteorológico.

▶**Estados Unidos.** Cientos de personas fueron evacuadas por precaución en California. Se espera que en las costas el tsunami puede causar mareas inusualmente altas. La alerta es válida para los estados de California, Oregón y Washington, que aconsejan que los ciudadanos permanezcan en zonas altas.

COOPERACIÓN

Cruz Roja asegura que Japón tiene capacidad para hacer frente al seísmo ■ El presidente del Comité Internacional de la Cruz Roja, Jakob Kellenberger, aseguró ayer que la delegación de su organización en Japón «tiene la suficiente capacidad» para hacer frente a la tragedia provocada por el terremoto. Kellenberger explicó que la organización nipona «es muy fuerte». En este sentido, agregó que en el caso de que hicieran falta medios humanos o de otras características, la ONG «estará allí».

ECONOMÍA

El 'tsunami' sacude las bolsas asiáticas y las aseguradoras tiemblan ■ El terremoto arrastró ayer a las bolsas de Asia, que tuvieron fuertes pérdidas, e hizo temblar a las aseguradoras, que deberán afrontar las cuantiosas indemnizaciones por los daños causados.

LA CIFRA

200

Millones de toneladas de TNT (dinamita) es lo que han calculado los geólogos que es la energía que ha liberado el seísmo de Japón, que tuvo una magnitud de 8,9 grados en la escala de Richter.

Todo Japón se paralizó ante el seísmo. Unas mujeres evacuadas de los edificios de trabajo reciben mantas y asistencia en la calle. / KYODO (REUTERS)

BUSQUEN **REFUGIO**

La metrópolis más poblada del mundo ve cómo su transporte se colapsa con la suspensión provisional del metro, los cercanías y la telefonía móvil por el devastador terremoto nipón

AGENCIAS / TOKIO

Se sentía el pánico. Las caras de miles de tokiotas reflejaban que este no era un temblor más de los muchos que sufre Japón a lo largo del año. Una terrible catástrofe natural más, que se une a las recientes de Haití, Chile, Nueva Zelanda, Australia y China. El devastador terremoto que en la madrugada del viernes sacudió el este del país nipón bloqueó a centenares de miles de personas, que se resguardaron en refugios y estaciones o se quedaron en sus lugares de trabajo ante la imposibilidad de llegar a sus viviendas.

La metrópolis más poblada del mundo, con más de 30 millones de habitantes en su área, vio colapsado su transporte por la suspensión provisional del metro y de los trenes de cercanías, además del bloqueo del servicio de los teléfonos móviles.

El portavoz del Gobierno, Yukio Edano, pidió a los ciudadanos de Tokio que se resguardaran en lugares seguros como oficinas, al tiempo que hizo un llamamiento para que la gente no haga esfuerzos «demasiado duros» para regresar a sus hogares. También advirtió de que, si todo el mundo optase por desplazarse a sus casas, las aceras podrían tener la misma imagen que los vagones repletos en hora punta.

Grandes superficies como pabellones deportivos se han utilizado como improvisados refugios, donde se les facilitaron mantas y bebidas. Las tiendas de alimentación, además, abrieron sus almacenes de comida para permitir el aprovisionamiento de los ciudadanos de la capital, ante la suspensión indefinida de los servicios ferroviarios que diariamente usan millones de personas para llegar a sus lugares de trabajo. Unos 23.000 pasajeros se quedaron bloqueados en los dos aeropuertos tokiotas, Narita y Haneda, que paralizaron temporalmente su actividad tras el fuerte seísmo.

El terremoto, que tuvo su epicentro en el océano Pacífico a 130 kilómetros de la costa, se sintió con fuerza en toda la capital y multiplicó los atascos en la urbe de mayor densidad del planeta, pues la carretera se convirtió en la única vía de desplazamiento además de caminar a pie.

Todos los servicios ferroviarios en la metrópoli fueron cancelados, tanto los del metro como los de cercanías, aunque a media tarde comenzó a la reanudación paulatina de su actividad.

Los viernes por la tarde, además, es el momento de mayor congregación de gente en las estaciones de la ciudad, dado que además del movimiento habitual del resto de los días laborales se suman las frecuentes salidas de la capital para el fin de semana.

La compañía ferroviaria que conecta Tokio con el norte de la isla, incluido el tren bala, suspendió por completo todos sus servicios sin previsión de reanudarlos «pronto», según anunciaron por megafonía en las estaciones.

> El Gobierno pidió que la gente se **resguardara** en lugares seguros y no **regresara** a sus casas

Los habitantes de la capital nipona también sufrían grandes anomalías para llamar por teléfono móvil, por lo que alrededor de las cabinas se abarrotaba la gente hasta formar colas de varios metros. Las paradas de autobús también presentaban largas filas, pues para muchos era la única manera de volver a sus domicilios, que en la gran mayoría de los casos se encuentran a larga distancia de donde acuden cada día a trabajar.

Al no poder comunicarse con sus allegados, muchos tokiotas optaron por avanzar hasta sus casas, mientras que las tiendas de alimentación que pueblan la capital ofrecieron comida y atención a sus residentes.

El peor seísmo en la historia de Japón ha limitado sus efectos en la capital gracias al acondicionamiento de sus infraestructuras a este tipo de temblores.

Aunque desde el Gobierno se alerta de que haya próximos *tsunamis* con una resaca de olas gigantes de hasta seis metros. La tierra en Japón seguía enviando violentas réplicas -seis horas después del gran temblor-. Todos se mantienen en vilo, pero con la esperanza de salir de esta *batalla histórica*.

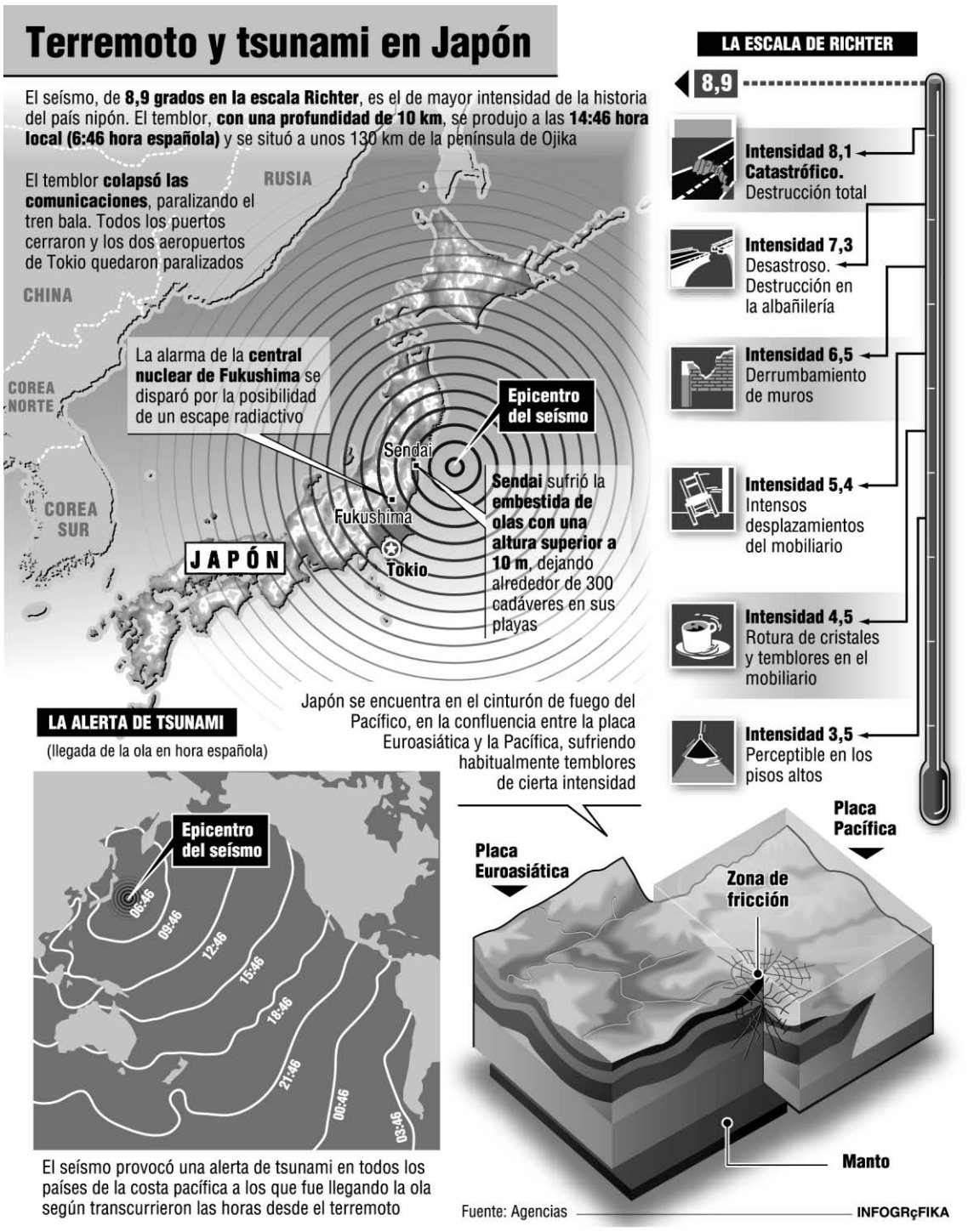

EGIPTO

Ordenan detener a cuatro generales por crímenes contra los manifestantes ■ La Fiscalía General egipcia ordenó ayer detener a cuatro generales y ex dirigentes del Ministerio del Interior, acusados de estar involucrados en la muerte de manifestantes durante las protestas del pasado 28 de enero. Mientras, como cada viernes, miles de egipcios cristianos y musulmanes acudieron a la cairota plaza Tahrir para rezar juntos y manifestarse por la convivencia pacífica entre ambos credos, en una concentración menos multitudinaria que en otras ocasiones.

CUBA

Anuncian la excarcelación del opositor Óscar Biscet y otros nueve disidentes ■ La Iglesia Católica anunció ayer la próxima excarcelación del opositor cubano Óscar Elías Biscet, uno de los presos políticos mas emblemáticos para la disidencia y el exilio, así como la liberación y viaje a España de otros nueve reclusos que no están considerados como prisioneros de conciencia. Biscet, que cumplía una condena de 25 años por actos contra la independencia, es uno de los disidentes encarcelados que han rechazado la condición del exilio en Madrid para salir de prisión.

Dos milicianos rebeldes vigilan la zona de Ras Lanuf ante posibles ofensivas de las fuerzas gadafistas. / ASMAA WAGUIH (REUTERS)

Gadafi amenaza a la UE con acabar con su alianza contra el terrorismo

Después que París y Londres propusieran atacar Trípoli, el dirigente libio avisa con dejar de colaborar en la lucha contra Al Qaeda. Sarkozy aclara que la ofensiva selectiva sería defensiva

• La terminal petrolera de Ras Lanuf sigue siendo el epicentro de la contienda. El régimen vuelve a bombardar la zona y los rebeldes confirman que mantienen el control del puerto.

AGENCIAS / TRÍPOLI-BRUSELAS

Aprovechando que los líderes de los Veintisiete se reunían en Bruselas para analizar la crisis libia, el dirigente de ese país, Muamar el Gadafi, amenazó ayer a Europa con «retirarse de la alianza internacional contra el terrorismo» y «levantar la mano» en el control del flujo de emigrantes hacia el Viejo Continente.

En su mensaje, Gadafi afirma que Europa debe respaldar a Trípoli porque su régimen «continúa luchando contra las pandillas de Al Qaeda que han actuado de repente en algunas ciudades libias», asumiendo su papel de «socio» en la lucha contra los radicales.

«Esta alianza -agregó- debe respaldar a las autoridades de Libia en su lucha contra Al Qaeda para que este país siga siendo un punto seguro en el norte de África».

También añadió que, si ese apoyo se mantiene, Trípoli continuará conteniendo «las oleadas de emigrantes del continente negro hacia Europa».

Si Libia pierde ese apoyo, advirtió Gadafi, «se verá obligada a retirarse de la alianza contra el terrorismo y cambiará su política hacia Al Qaeda». También «levantará la mano sobre el flujo de emigración de millones de personas a Europa y hacia el mundo».

«La pelota ahora está en el campo de los europeos», subrayó.

Según el coronel, la nación que dirige «ha sido capaz de ser una parte efectiva de la alianza internacional contra el terrorismo y puede derrotar a los radicales que pretenden convertir (al país) en un estado fallido, tal y como hicieron en Somalia».

Desde que comenzó la rebelión militar en Libia, el régimen de Gadafi ha acusado a las fuerzas de la oposición de estar apoyadas por Al Qaeda y de recibir «drogas y dinero» para mantener su lucha.

Además, ayer se libró un nuevo ataque a la terminal petrolera de Ras Lanuf, a unos 450 kilómetros al oeste de Bengasi. Este enclave estuvo sometido a un intenso bombardeo por parte de las brigadas gadafistas, que lanzaron una ofensiva desde tres puntos contra los milicianos, que tratan de mantener su presencia en este área, castigada desde el martes.

Pese a las intentonas de reconquistar este territorio por tierra, mar y aire, los rebeldes todavía controlan esta zona industrial, según confirmó el portavoz opositor Mustafá Geriani, que agregó que las fuerzas contrarias al régimen también mantienen su poder sobre Brega, a unos 110 kilómetros al este de Ras Lanuf.

> Occidente teme que el mandatario pueda emplear **armas químicas** para **terminar** con la **oposición**

VISIÓN DESDE BRUSELAS. Por otro lado, el presidente francés, Nicolas Sarkozy, aclaró que los ataques selectivos que París y Londres quieren llevar a cabo en Libia serían «puramente defensivos» y se activarían si Gadafi utiliza decide atacar a manifestantes pacíficos.

«Estamos dispuestos -a condición de que Naciones Unidas lo desee, la Liga Árabe lo acepte y las autoridades libias que queremos que sean reconocidas lo decidan- a llevar a cabo acciones selectivas puramente defensivas, solo si Gadafi usa armas químicas o la aviación contra ciudadanos que protesten sin violencia», indicó a la entrada del Consejo Europeo.

Por su parte, el Gobierno español consideró que, en las actuales circunstancias, el aval de la ONU para intervenir militarmente resulta «imprescindible», aunque reconoció que la situación podría cambiar y advirtió de las sospechas de que el régimen libio pueda utilizar armas químicas.

EL APUNTE

De guerra en guerra, a tierra de nadie

Dos refugiados somalíes respiran con tranquilidad en el campo de Choucha, en Túnez, tras escapar de la contienda civil de su país y haber acabado en la cárcel de Zawiya.

El campo de refugiados de Choucha se encuentra en el sur de Túnez, pero se ha convertido en una tierra de nadie que acoge a miles de desplazados de Libia, entre los que no faltan quienes antes de huir de la guerra en el país fronterizo lo hicieron de otros conflictos armados.

Es el caso de dos jóvenes que escaparon de la guerra de Somalia y entraron clandestinamente en Libia, donde permanecieron en prisión hasta que recobraron la libertad tras la rebelión en ese país para acabar como refugiados en esta tierra de nadie.

Según relataron Hassan Ibrahim Abdala y Mohamed Abdala, el periplo que les ha conducido a este campo de desplazados comenzó hace tres años, cuando huyeron del conflicto civil de su propio país y penetraron de manera ilegal en Sudán.

Allí de nuevo tentaron a la suerte y decidieron proseguir hacia Libia, donde también entraron ilegalmente, pero no tardaron en ser apresados por las autoridades de Trípoli, que los encarcelaron en la prisión de Bengasi.

Dos años y medio después -unos seis meses antes de desatarse la rebelión-, las autoridades de Gadafi les trasladaron al presidio de Zawiya, en el oeste libio y que poco después caería en manos de los insurrectos.

Sin que sepan explicar el motivo, los dos jóvenes afirman que los rebeldes que pasaron a controlar Zawiya abrieron de par en par las puertas de la cárcel de la ciudad, lo que ambos aprovecharon para unirse a un grupo de refugiados con el que cruzaron a Túnez.

Hassan y Mohamed admiten que se encuentran bien en el campo de Choucha, en el que reconocen que nos les falta de nada y donde, en contraste con el resto de desplazados, se muestran tranquilos; afirman que con su pasado han perdido miedo al futuro. Aunque el futuro sea tan incierto como lo fue el pasado. Y tan incierto como lo es el presente.

Miguel Rodrigo sufrió en primera persona el grave terremoto ocurrido en Japón PÁGINA 37

FÚTBOL. El Unami visita el campo del líder con la intención de recuperar posiciones. PÁGINA 36

VOLEIBOL. El Segovoley Segovia 2016 concluyó la Liga en la cuarta posición. PÁGINA 36

FÚTBOL SALA | DIVISIÓN DE HONOR

De la nada al todo en 15 segundos

El Caja perdía por 2-1 a menos de medio minuto para el final, y terminó ganando por 2-3 en la cancha del Sala 10

SALA 10	CAJA SEGOVIA
2	3
Dídac	Cidao
Valença	Sergio Lozano
Euler	Matías
Víctor Tejel	Borja
Nano Modrego	Esquerdinha -
Keny	Geison
Raúl	Antoñito
Sergio	David
	Daniel

ÁRBITROS
Blázquez Sierra y García Donás, del colegio catalán. Mostraron tarjetas amarillas a Euler, Valença, Nano Modrego y Keny por los locales, y a Esquerdinha, Geison y Matías por los visitantes. Expulsaron al entrenador del Sala 10, Santi Herrero (m.30).

INCIDENCIAS
Partido correspondiente a la vigésimo tercera jornada de liga en la División de Honor de fútbol sala disputado en el pabellón Siglo XXI de Zaragoza, con alrededor de 1.800 espectadores en las gradas.

GOLES
0-1 (m.19) Antoñito; **1-1** (m.29) Keny; **2-1** (m.34) Keny; **2-2** (m.40) Esquerdinha; **2-3** (m.40) Lozano.

Lozano controla la pelota ante la oposición de Euler, que acabó lesionado. /LIGA NACIONAL DE FÚTBOL SALA

ÁREA 11 / ZARAGOZA

Complicado partido el que afrontaba Caja Segovia en Zaragoza, ante un Sala 10 fuerte en su cancha a pesar de su última derrota ante Triman por 1-6, y que quería seguir aspirando a meterse entre los ocho primeros. Al final, victoria trabajada, sufrida, sin brillo, pero con emoción y mucha fe que deja el play off casi sentenciado. El equipo perdía 2-1 a 15 segundos del final, pero Esquerdinha y Lozano firmaron dos goles seguidos para una remontada agónica.

El inicio del partido no fue bueno para ninguno de los dos equipos, ya que si bien los de Jesús Velasco parecían dominar mejor los tiempos del partido, era el Sala 10 Zaragoza el que, tras varios contragolpes, se pudo poner por delante de no ser por la actuación de Cidao y por los postes.

La puntería no quería aliarse con nadie en este inicio del choque, pues Antoñito y Geison tampoco consiguieron poner en aprietos a Dídac a pesar de gozar de buenas ocasiones de gol en las primeras llegadas castellanas. A fuerza de ser sinceros, el encuentro iba camino de no pasar a la historia del fútbol sala por su brillantez. Sólo el local Sergio Rivero daba muestras de su calidad, y ya lo había dicho Velasco en su previa: el Caja viajaba a Zaragoza a ver lo que sucedía, a jugar tranquilo y a esperar que no hubiese más lesionados que se sumasen a Tobe o Sergio González.

Quien quisiera ver goles, profundidad y jugadas espectaculares parecía haberse equivocado de pabellón. Y es que conforme avanzaban los minutos, ambos equipos aumentaban su intensidad defensiva, lo que convertía a Dídac y a Cidao en meros espectadores hasta los últimos compases de esta primera mitad, cuando Euler y Valença pusieron a prueba al arquero de Caja Segovia, que reaccionó con seguridad.

Menos suerte tuvo su homólogo al otro lado de la cancha. Fue Antoñito quien inauguró el marcador remachando en boca de gol un servicio de Geison desde el vértice izquierdo del área maña, que el guardameta local no pudo atrapar. Restaba ya poco para el intermedio, y la defensa segoviana pudo mantener este cero a uno hasta la bocina, extraordinaria recompensa tras veinte minutos de un pésimo fútbol sala por las dos partes.

En la reanudación, el bloque local veía mermada sus opciones de reaccionar tras la temprana y fortuita lesión muscular de Euler, quizás con una contractura en el muslo. Los zaragozanos estaban tratando ahora sí de poner cerco a la meta de Cidao, pero el Caja se cerraba muy bien atrás y apenas dejaba a los aragoneses entrar en el área de castigo.

Nano Modrego se topaba una y otra vez con un acertado Cidao, al igual que Raúl Manjón. Por su parte, Esquerdinha trataba de montar contragolpes pero sin peligro real. El equipo se estaba cerrando demasiado atrás y eso podía volverse en su contra. Sergio Rivero, Tejel, Keny... todo el Sala 10 ponía a prueba a Cidao. Fue el último, Keny, el que culminaba una buena jugada de su equipo estableciendo la igualada con un disparo escorado a media altura.

> **Esquerdinha y Lozano le dieron la vuelta al marcador cuando pocos confiaban siquiera en el empate**

Poco después, el encuentro se calentó a raíz de una jugada donde Keny quedó tendido en el suelo tras chocar con Cidao y el Caja Segovia no sólo no echó el balón fuera, sino que a punto estuvo de marcar, ante las enérgicas protestas del técnico local, Santi Herrero. De hecho, Velasco se encaró con él y tuvieron que mediar los delegados. Herrero acabó expulsado junto al utillero de Sala 10. Un esperpento que metió definitivamente a la grada en el encuentro. Seguía habiendo poco pan, pero el circo ya estaba asegurado.

Al Caja le valía el empate, para seguir con la renta de 10 puntos respecto a los aragoneses, primer equipo fuera de la zona de play off, y en los siguientes minutos trató de enfriar el partido. Sin embargo, cada pérdida en tres cuartos de cancha era una acción de peligro para los locales. En una de ellas, Keny realizó una magnífica jugada individual y subió el 2-1 al luminoso.

Sólo entonces volvió a aparecer en ataque el conjunto segoviano, pero David mandaba por encima del larguero un mano a mano con Dídac. La tensión y la poca deportividad quedaron patentes en un forcejeo entre Modrego y Geison, que lanzó un manotazo previa provocación del jugador local, una jugada que se saldó con amarilla para Geison.

En el último minuto, Cidao ejerció como portero jugador, el Caja presionó a toda cancha y esto dio sus frutos. Y de qué manera. Esquerdinha robó casi en la frontal a 15 segundos del final y fusiló a Dídac, y en la siguiente jugada, Lozano recuperó en media cancha, se marchó solo hacia la meta local y envió el esférico a la escuadra izquierda. Golazo y 2-3. Sin tiempo para más, esos 15 segundos finales daban una victoria a los visitantes quizás no del todo merecida, pero que deja a un pasito el play off.

Espectacular remontada del Triman Navarra ante el Benicarló, al que ganó por 6-4

E.A./ SEGOVIA

Remontada "exprés" y espectacular del Triman Navarra en el Universitario de Navarra. El Benicarló se adelantó en el marcador para ponerse 0-4 pero una reacción del equipo local le privó de la victoria. En cinco minutos Rafa Usín en dos ocasiones, Carlitos, Jesulito y Cuco dieron la vuelta al marcador para conseguir de forma increíble el triunfo para el cuadro de Imanol Arregui.

Lolo abrió el marcador para los visitantes, que a partir de ese momento, minuto 8, se encerró para no conceder facilidades a su rival y salir a la contra para anotar el segundo.

La reanudación comenzó con un minuto y medio de superioridad numérica cadufera que se tradujo en el tercer gol del equipo de Benicarló. De nuevo Lolo batió a Gascón para poner más tierra de por medio en el marcador. La distancia se agravó con una falta de entendimiento entre Gascón e isi, que fue aprovechada por el goleador de la noche, Lolo. El cordobés se encontró con un balón y con la oportunidad de anotar el cuarto ante el Triman. No falló. Mucha distancia entre los dos equipos en el marcador, que se reduciría en tiempo récord.

Jesulito marcó el primero para el Triman en el ecuador de la segunda mitad, tanto que dio lugar al 2-4, obra de Cuco en el siguiente minuto. Rafa Usín se encargó de erradicar los fantasmas y de anotar el tercer gol del Triman, un tanto que daba esperanzas a los de Imanol Arregui.

No era para menos, los navarros siguieron buscando la portería contraria con empuje, ganas y efectividad. Rafa Usín de nuevo marcaba para dar la igualada a sus compañeros. El Benicarló intentaba seguir defendiendo con seguridad las acometidas locales, lo que le provocó ponerse en cinco faltas. Carlitos desde los diez metros rubricó la remontada navarra en el minuto 34 de juego al poner el 5-4 en el marcador.

Benicarló intentó arañar algún punto con juego de portero-jugador, pero le fue imposible. Isi anotó el sexto gol para poner el broche de oro a una impresionante remontada navarra, que da un paso más para disputar la lucha por el título.

RESULTADOS

Triman Navarra - Benicarló	6-4
Sala 10 Zaragoza - **Caja Segovia**	**2-3**
Reale Cartagena - Xacobeo	6-3
Playas - ElPozo Murcia	(Hoy)
Azkar Lugo - Carnicer Torrejón	(Hoy)
Gestesa - OID Talavera	(Hoy)
Marfil - FC Barcelona	(Domingo)
Inter Movistar - Fisiomedia	(Martes)

PRÓXIMA JORNADA

Benicarló - **Caja Segovia**
Gestesa - Sala 10 Zaragoza
Fisiomedia Manacor - Reale Cartagena
ElPozo Murcia - Azkar Lugo
Barcelona Alusport - Inter Movistar
Xacobeo Lobelle - Triman Navarra
Carnicer - Marfil Santa Coloma
OID Talavera - Playas de Castellón FS

CLASIFICACIÓN

		EN CASA						FUERA						TOTALES					
EQUIPOS	**Puntos**	**J**	**G**	**E**	**P**	**GF**	**GC**	**J**	**G**	**E**	**P**	**GF**	**GC**	**J**	**G**	**E**	**P**	**GF**	**GC**
1 FC Barcelona	50	11	9	1	1	55	17	11	7	1	3	43	26	22	16	2	4	98	43
2 ElPozo	49	11	8	1	2	54	32	11	7	3	1	49	32	22	15	4	3	103	64
3 Manacor	48	11	9	1	1	48	25	11	6	2	3	33	27	22	15	3	4	81	52
4 Inter Movistar	45	11	7	2	2	37	22	11	6	4	1	39	29	22	13	6	3	76	51
5 Xacobeo Lobelle	44	12	8	3	1	60	35	11	5	2	4	39	35	23	13	5	5	99	70
6 Caja Segovia	**43**	**12**	**9**	**1**	**2**	**54**	**33**	**11**	**5**	**0**	**6**	**32**	**36**	**23**	**14**	**1**	**8**	**86**	**69**
7 Xota Navarra	34	12	7	3	2	43	35	11	3	1	7	37	33	23	10	4	9	80	68
8 Benicarló	32	12	6	2	4	40	28	11	4	0	7	22	32	23	10	2	11	62	60
9 Sala 10 Zaragoza	30	12	6	1	5	37	35	11	3	2	6	30	38	23	9	3	11	67	73
10 Azkar Lugo	26	10	5	1	4	36	35	12	3	1	8	40	47	22	8	2	12	76	82
11 Carnicer	25	11	3	2	6	40	41	11	4	2	5	33	37	22	7	4	11	73	78
12 Reale Cartagena	24	12	4	3	5	35	37	11	2	3	6	33	50	23	6	6	11	68	87
13 Talavera	23	11	3	2	6	26	39	11	4	0	7	29	37	22	7	2	13	55	76
14 Marfil Sta Coloma	22	11	3	1	7	29	32	11	3	3	5	34	51	22	6	4	12	63	83
15 Playas Castellón	16	10	4	0	6	16	29	12	1	1	10	18	51	22	5	1	16	34	80
16 Gestesa	1	10	0	1	9	26	52	12	0	0	12	16	75	22	0	1	21	42	127

DIVISIÓN DE HONOR

	Azkar Lugo	Benicarlo	Caja Segovia	Carnicer	ElPozo Murcia	FC Barcelona	Gestesa	Inter Movistar	Manacor	Marfil	Playas Castellón	Reale Cartagena	Sala 10 Zaragoza	Talavera	Xacobeo Lobelle	Xota Navarra
Azkar Lugo	■	4-0	2-3		5-5	2-5	3-2		5-3	4-5		6-3			1-7	4-2
Benicarlo	6-4	■			1-2	2-2	6-1	1-3		3-2	5-1	3-3	5-1	1-2	2-3	5-4
Caja Segovia	5-3	4-2	■	6-3			9-2	6-4	1-1	5-7	4-2	5-2	3-4	3-1		3-2
Carnicer Torrejon	2-2	2-3		■	5-5	1-3	8-1	2-5	2-3		6-1		2-6	5-4		5-8
ElPozo Murcia			4-3	4-0	■	4-3	7-1		3-4	5-2	10-2	3-3	4-3	6-4	4-7	
FC Barcelona	1-3		5-2	3-3	6-1	■	10-0			8-0	5-1	6-3	4-1	3-1	4-2	
Gestesa		1-4	3-4	3-6	2-7	3-8	■		3-6	3-4	0-2	4-4			4-7	
Inter Movistar	3-2	5-0	3-2		3-3	1-2	4-0	■		5-4		6-1	1-3		4-4	2-1
Manacor	4-1	4-1		5-2	3-6	2-1	6-5	2-2	■	8-0	2-1			7-2		5-4
Marfil Santa Coloma		0-2	2-4	0-1				2-4	4-2	■	3-2	4-5	6-2	3-4	1-2	4-4
Playas Castellón	3-2	3-2	2-5	1-3		3-5		1-3	0-5		■			0-3	2-1	1-0
Reale Cartagena	3-5	1-0	6-2	4-4				3-4	3-4	2-2	4-4	■	2-1	1-4	6-3	0-4
Sala 10 Zaragoza	5-4		2-3	2-1	2-6	2-5	6-0	3-3	2-3		4-0	3-2	■	5-2		1-6
Talavera	1-5	2-4		3-6	0-6	2-6	4-1	3-5	1-1				1-1	■	6-2	3-2
Xacobeo Lobelle	10-6		3-2	6-4	2-3		6-0	5-5	3-1	4-4	6-1	7-2	5-5	3-2	■	
Xota Navarra	4-3	6-4	4-2		3-5	4-3	6-3	1-1		4-4	2-1	3-5	5-3		1-1	■

CAJA SEGOVIA — **MÁXIMO GOLEADOR**

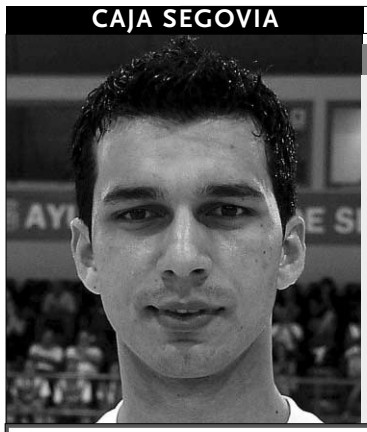

GOLEADORES

1. ESQUERDINHA	21 GOLES
2. SERGIO LOZANO	19 GOLES
3. MATÍAS	11 GOLES
4. BORJA	10 GOLES
5. TOBE	9 GOLES
6. SERGIO GONZÁLEZ	8 GOLES
7. DAVID	6 GOLES
8. GEISON	4 GOLES
9. ANTOÑITO	4 GOLES
10. CIDAO	3 GOLES

CAJA SEGOVIA — **JUGADOR MÁS DESTACADO**

PUNTUACIONES

3 Puntos	CIDAO
2 Puntos	GEISON
1 Punto	LOZANO

CLASIFICACIÓN GENERAL

1. MATÍAS	30 PUNTOS
3. CIDAO	24 PUNTOS
2. ESQUERDINHA	22 PUNTOS
5. LOZANO	19 PUNTOS
4. TOBE	18 PUNTOS
6. BORJA	11 PUNTOS

CAJA SEGOVIA — **MEJOR JOVEN**

PUNTUACIONES

3 Puntos	LOZANO
2 Puntos	ANTOÑITO
1 Punto	BORJA

CLASIFICACIÓN GENERAL

1. BORJA	39 PUNTOS
2. LOZANO	34 PUNTOS
3. DAVID	31 PUNTOS
4. ANTOÑITO	21 PUNTOS
5. AITOR	9 PUNTOS
6. DANIEL	7 PUNTOS
7. ALBERTO	1 PUNTO

TAEKWONDO

El segoviano Diego Sastre, bronce en el Universitario de Madrid

E.A. / SEGOVIA
El pasado sábado se celebró en el Campus de Vallecas (Madrid), el Campeonato Universitario de esta comunidad. El gimnasio Óscar Blanco acudió a este evento con el segoviano Diego Sastre García, que participó en la categoría mosca absoluto hasta 58 kilos, representando a la Universidad Complutense de Madrid donde cursa su carrera de Matemáticas. Sastre consiguió la medalla de bronce, realizando una buena actuación en un Campeonato en el que participaron campeones de Madrid y de España, con un altísimo nivel técnico. Este joven segoviano tiene un gran futuro ya que ha conseguido en anteriores campeonatos varias medallas de oro, ganando muchos de sus combates por KO.

CURSO DE MAESTROS. Por otro lado, el domingo se realizó en el polideportivo Parquesol de Valladolid el curso técnico de Maestros de Taekwondo de Castilla y León, en el que participo Óscar Blanco –cinturón negro Séptimo Dan, Maestro de Segovia–. El curso fue impartido por el Maestro Kim, Octavo Dan y director técnico de la Federación Castellana y Leonesa.

En este curso se actualizan las diversas técnicas de defensas y ataques de manos y piernas, además de las variaciones en los pumses que marca la Federación Mundial de taekwondo en Corea, capacitando a los maestros para poder examinar y otorgar a los alumnos el cinturón negro Primer Dan en sus propios gimnasios.

FÚTBOL SALA | PRIMERA NACIONAL A

El portero del Valverde del Majano, Chato, pone el balón en juego durante un partido. / EL ADELANTADO

El Valverde intentará afianzar su posición ganando al Universidad de Valladolid

En el equipo segoviano son baja Colita y Javito por lesión, y Gus por motivos laborales, mientras que son dudas Alberto y Luis

EL ADELANTADO / SEGOVIA
El Valverde del Majano depende de sí mismo para situarse fuera de los puestos de peligro en un grupo más igualado que nunca en la mitad de la tabla. Para seguir así deberá cosechar un buen resultado esta tarde, a partir de las 18:30, en casa ante el Universidad de Valladolid.

En el pabellón valverdano se ven las caras dos equipos ofensivos, que pelean cada balón y, aunque a los hombres de Gacimartín les gustaría repetir la contundente victoria de la ida (3-7), saben que el equipo que se van a encontrar no se parece al rival de hace unos meses y viene muy motivado.

La baja definitiva de Juancar minimiza las posibilidades competitivas de la plantilla segoviana que, para esta semana, solo cuenta con 11 jugadores activos, dos de ellos porteros, para el partido.

El técnico segoviano señala que "la semana de trabajo se ha complicado al no haber podido completar las sesiones de entrenamiento varios jugadores por lesión, enfermedad o trabajo".

Serán baja Colita y Javito por lesión y Gus por motivos laborales. El equipo presenta las dudas de Alberto y Luis. Además, Alvarito ha tenido una fuerte gripe, y Pochi e Higinio presentan golpes y contracturas que limitarán su intensidad de juego.

El Arlequín visita al Atlético Benavente

Después de su última derrota en casa ante el Loeches, El Espinar Arlequín tiene una buena oportunidad de sacarse la espina esta tarde, en la cancha del Atlético Benavente (18:30 horas), un rival que acumula el mismo número de victorias que los segovianos, y al que ya ganaron en el partido de la primera vuelta en El Espinar (4-0).

FÚTBOL SALA | DIVISIÓN DE PLATA FEMENINA

El Unami recibe al último clasificado con la única baja de Rocío

EL ADELANTADO / SEGOVIA
Después de una semana de descanso relativo, la División de Plata retoma la competición con la visita del equipo castellano-manchego del Bargas al pabellón María Martín. El Unami se enfrenta a partir de las 12:00 horas de mañana al colista del grupo con la intención de repetir el resultado de tres puntos cosechados en casa del Bargas, pero con una ligera diferencia: una mejora en el juego.

Lo cierto es que, pese a que en el partido de ida las azules ganaron por 1-4, el marcador no permite intuir que el de Bargas fue uno de los peores partidos que se le recuerdan al Unami.

Por esta razón mañana, y ayudadas por la mejor noticia recibida esta semana, que no es otra que el regreso de Laura Llorente a las canchas después de su lesión, deberán tener como principal objetivo ganar. Pero no sólo eso; ganar y, además, hacerlo como se le presupone a un equipo que ha sido capaz de hacer frente y tratar de tú a tú a los equipos más fuertes de su grupo, con independencia de los resultados finales.

REGRESOS. Otra de las buenas noticias gestadas en el vestuario azul a lo largo de estos días de parón, durante los cuales Rocío aún no ha logrado restablecerse de su lesión de rodilla –será la única baja que presente el equipo de Carmen Escribano–, es el alto nivel de autoestima con el que han regresado Estela, Tamara y Cris del campeonato nacional sub 23. Su papel en la selección de Castilla y León ha sido más que meritorio y eso les ha dado un plus de confianza que se ha venido reflejando en los entrenamientos de esta semana.

El mejor tanto que pueden marcar las jugadoras del Unami es aquel que les gane el partido psicológico. Si poco a poco se van recuperando y adoptando una actitud optimista y positiva, el resto de los goles no tardarán en llegar.

Jugada de un encuentro anterior del Unami en el María Martín. / JUAN MARTÍN

DESDE LA GRADA

ANA VÁZQUEZ

'Girl power'

Creo que a ella le pilló ya mayor; mayor para la tontería de los posters, las camisetas y los bailes de concursos de revistas super populares o bravísimas. En sus 'middle' o 'late twenties', como dirían los asistentes a los circuitos internacionales en donde ella ya empezaba a triunfar. Yo crecí con una y otras sonando de fondo, aunque, he de reconocerlo, con la música de las picantes mucho más decibelios por encima del rumor de Maria Escario, otra del grupo, repitiendo en las noticias eso de "y en tenis femenino, Vivi Ruano…".

Ninguna, supongo, nos dimos cuenta, pero al final, y aunque las acuñadoras del 'leitmotiv' fueron las dos Melanie, Victoria, Emma y Geri, todas, ellas, nosotras, Arantxa, Olga Viza, Mia Hamm o Amaya Valdemoro, nos apropiamos un poco del 'Girl power' y hemos logrado demostrar que éste triunfa y que el 'Wannabe', con esfuerzo (vale, a veces sin él) puede ser transformado simplemente en el 'be'; en el ser y el estar.

Así, y después de convertirse en una deportista histórica sobre las pistas para España, ha llegado Vivi Ruano a la dirección del mejor challenger del mundo; del Open Castilla y León. Pero aunque muchos lo piensen, no es la primera mujer que lo dirige; no, al menos, de forma oficiosa.

Durante los últimos seis veranos, además del derecho a considerarme un trocito mínimo de ese alma de El Espinar del que todo el mundo habla, he adquirido el deber de reconocer el trabajo de muchísima gente que, a lo largo de este tiempo y de más, ha formado parte del equipo de Javier Martínez. Y dentro de ese conjunto es necesario nombrar a una persona; Mari Cruz. Omnipresente en todas las partes del torneo… menos en las entrevistas y páginas de periódico; sólo en esas ocasiones se escondió para no dar la cara.

Supongo que con Javier se irá su mano derecha, e intuyo que de aquí a que dé comienzo la era Ruano, las palabras de agradecimiento y reconocimiento a quien, bajo su mandato, ha hecho del Open un torneo mundial, se sucederán con frecuencia.

Por eso me apetecía recordar esa frase no siempre cierta que dice que detrás de un gran hombre, siempre hay una gran mujer. En El Espinar la hubo. Y ahora, detrás, llega otra. Seguro. Suerte y mucho 'girl power', Vivi.

FÚTBOL | REGIONAL DE AFICIONADOS

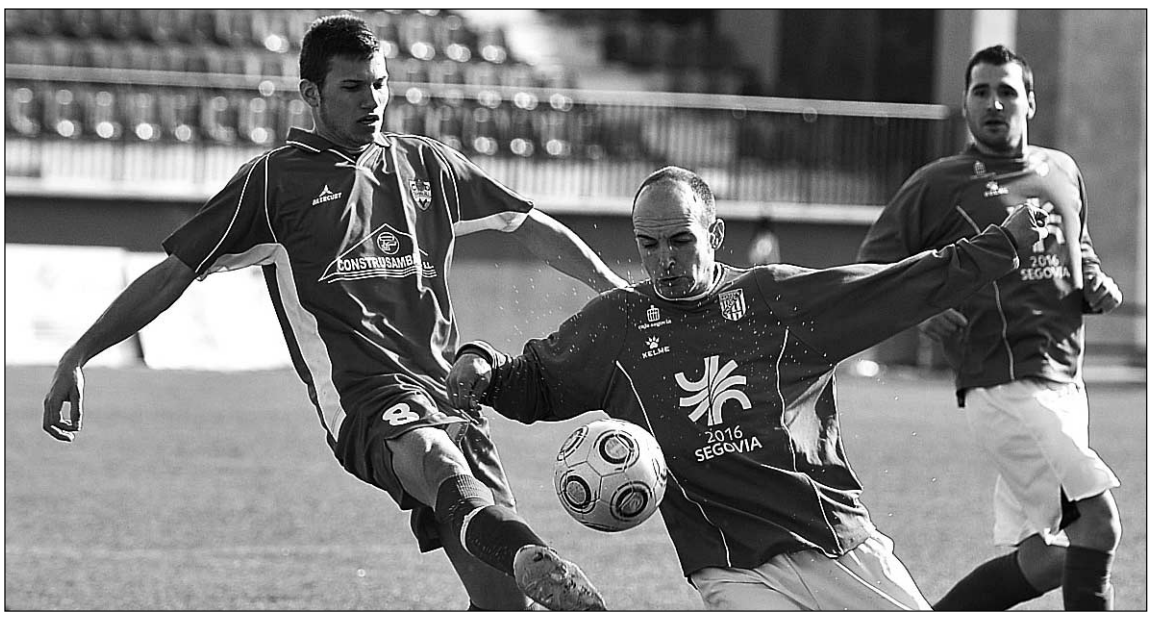

En primer término, el jugador segoviano del Unami, Carlos, durante un partido anterior en La Albuera. / JUAN MARTÍN

El Unami visita al líder con la idea de recuperar posiciones

La Granja y el Cuéllar reciben al Uxama y al Milan Academy, mientras que la Gimnástica Segoviana B se desplaza a Villamuriel

D.L.P. / SEGOVIA

La vigésimo quinta jornada de Liga en la Regional de Aficionados depara dos enfrentamientos fuera de casa y otros dos como locales para los equipos segovianos. Al Unami, que es cuarto, le toca desplazarse a la casa del líder, el Burgos Promesas 2000, en busca de una victoria que no llega desde hace tres jornadas. El choque se celebra a las 16:30 horas.

A las 16:00 el Cuéllar Electricidad Eufón, con la baja del sancionado Merino, recibe en Santa Clara al Milan Academy de Ávila.

Por su parte, La Granja juega en casa ante el Sporting Uxama (17:00 horas) sin Chechi ni Jorge Migueláñez, con molestias musculares.

Además, la Segoviana B visita Villamuriel (17:00) con la baja del sancionado Darío.

VOLEIBOL | SEGUNDA DIVISIÓN

El CD Segovoley Segovia 2016 concluyó la Liga en cuarta posición

Mañana domingo el Unami cierra la temporada en casa del Sporting Soria

EL ADELANTADO / SEGOVIA

El Club Deportivo Segovoley Segovia 2016 ha finalizado la temporada de Liga en la Segunda División masculina logrando la cuarta posición, un puesto que iguala la mejor clasificación que ha conseguido este Club en su corta existencia.

El pasado domingo los segovianos disputaron su último partido del año en Valladolid, cayendo ante el CV Lourdes por 3-1 (28-26, 25-17, 22-25 y 25-16).

A pesar del resultado que refleja el marcador el partido fue muy disputado y el buen juego del equipo segoviano mereció una mayor recompensa.

En el primer set el Segovoley comenzó por delante en el marcador, llegando a tener un 20-16 a su favor basado en un buen bloqueo. Pero una racha de fuertes saques en salto de los locales forzó fallos en recepción de los segovianos, que igualaron el tanteo, decantándose después el parcial para los vallisoletanos.

El esfuerzo y resultado del primer set hizo mella en el ánimo del Segovoley, que le puso muy fácil al Lourdes conseguir el segundo set.

En el tercer parcial llegó la reacción de los visitantes que, gracias a los buenos ataques de Ernesto y Luis y los bloqueos de Jesús y Juan Pablo, doblegaron la resistencia vallisoletana.

En el cuarto set el Segovoley llegó a tener el marcador a su favor 12 -7, pero no se culminó la remontada y se volvió a repetir la historia del primer set y hasta los segovianos solo pudieron lograr cuatro puntos más.

UNAMI. Mañana domingo se disputará en el pabellón de Los Pajaritos el último partido del Unami en la presente temporada en la Segunda División femenina. Las segovianas se miden al ITS Sporting de Soria, a partir de las 12:30.

DEP. ADAPTADO | BALONCESTO Y FÚTBOL SALA

La sexta jornada de la Liga Feaps 'Special Olympics' llega hoy a Segovia

El pabellón Pedro Delgado alberga, desde las 10:00 hasta las 18:00 horas de hoy, la sexta jornada de la Liga Feaps 'Special Olympics'. El conjunto segoviano del Club Deportivo Apadefim organiza y participa en esta última cita de una competición regular que abarca baloncesto y fútbol sala. El club local ayudará a la Fecledmi en un Trofeo que concentrará en la capital a casi 300 deportistas con discapacidad intelectual de toda la Comunidad. Al margen del carácter social de la cita, el CD Apadefim también tiene aspiraciones deportivas y espera que su equipo de baloncesto, inmerso en la competición de Nivel II y actual campeón de España, retome la senda del triunfo, después de una temporada atípica que ha lastrado los resultados de los segovianos.

DEP. AUTÓCTONOS

Resultados de la quinta jornada de la Preliga de tanga

Una vez disputada la quinta jornada de la Preliga de tanga, en Primera Categoría, Sebastián, Lobo y Fermín repitieron triunfo empatados con Rufo, Frutos y Eutimio, lo que les coloca segundos en la clasificación general. En Segunda Categoría, nuevo vencedor, y ya son cinco diferentes en cinco jornadas, por lo que hay cambio de líderes en la clasificación (Jesús San Frutos, Enrique Jiménez y Ricardo de la Fuente). En cuanto a la primera jornada de la Liga Provincial de rana, se presentaron catorce jugadores el pasado sábado (hoy tiene lugar la segunda jornada), siendo los mejores Jesús Prieto, Justo Lobo y Julián Herrero.

CICLISMO

Concentración sub 23 en tierras segovianas

David De la Cruz, Garikoitz Bravo (Caja Rural), Pascual Orengo, Luis Mas, Carlos Verona (Burgos 2016), Pablo Lechuga, Antonio Cabello (Andalucía-Caja Granada) y Victor Cabedo (Orbea) son los ocho ciclistas convocados por el técnico José Luis De Santos para la concentración que tendrá lugar en Segovia desde mañana domingo 13 hasta el miércoles 16 de marzo. Para esta ocasión, el seleccionador ha elegido a ocho ciclistas sub-23, pertenecientes todos ellos a equipos continentales, con el fin de realizar un trabajo específico y novedoso, aparte de las pruebas de valoración físicas y médicas habituales en este tipo de concentraciones.

LA IMAGEN

Isabel Merino, bicampeona regional. Con la participación de 156 nadadores pertenecientes a 20 clubes, León acogió el Campeonato de Castilla y León de natación de invierno infantil, en el que la segoviana del Casino de La Unión, Isabel Merino (en el centro de la fotografía) se ha proclamado campeona regional en los 200 metros libres, con un tiempo de 2'19''; y en los 400 metros libres, marcando un crono de 4'59''. Además, consiguió otras dos medallas de plata en 100 metros libres (1'04'') y 50 metros libres (30''), batiendo de nuevo los records absolutos de Segovia en 100, 200 y 400 metros libres que ella poseía. / FOTO: E.A.

ATLETISMO

Leyre Sánchez, séptima de España en altura

La atleta del CETA y del Anta Banderas, Leyre Sánchez, se clasificó en séptima posición en la prueba de salto de altura en el Campeonato de España junior de pista cubierta, celebrado en Sabadell. Leyre consiguió una marca de 1,54 metros. Por otro lado, en la prueba de 60 metros vallas participo el atleta del CETA y del Hotel Cándido Oscar Rodríguez, consiguiendo el puesto decimoctavo con una marca de 8''83.

MOTOCICLISMO

Copa Nacional ANPA en el Kartpetania

Este Fin de semana tiene lugar en el circuito Kartpetania de La Higuera la Copa Nacional Stage 6-ANPA (Asociación Nacional de Pilotos Aficionados) de motociclismo, con más de 120 pilotos inscritos, siendo la mayor parrilla de pilotos de toda España.

RUGBY

Lobos-Palencia RC, esta tarde

Hoy a las 16:00 horas el Azulejos Tabanera Lobos recibe al Palencia Rugby Club en las pistas Antonio Prieto.

GUÍA DEL FIN DE SEMANA

FÚTBOL

Categoría	Competiciones	Lugar	Hora	Día
Tercera División	G. Segoviana - Arandina	La Albuera	17:00	D
Reg. Aficionados	CD La Granja - Uxama	El Hospital	17:00	S
	Cuéllar Eufón - Milan Ávila	Santa Clara	16:00	S
	Villamuriel - G.Segoviana B	Palencia	17:00	S
	Burgos Promesas - Unami	Burgos	16:30	S
Nacional Juvenil	G.Segoviana - CD Quintanar	M.Chocolate	17:45	S
Regional Juvenil	Quintanar B - Casa Social	M.Chocolate	15:45	S
	San Telmo - Unami	Burgos	17:00	S
Regional Cadete	Quintanar - Ponferradina	M.Chocolate	12:00	D
1ª Provincial	C.D. Sepúlveda - C.D. Coca	Santa Cruz	17:00	S
	C.D. Cantalejo - La Granja "B"	El Hoyal	17:00	S
	Sp. Riazano - Puentecanto	Las Delicias	16:30	D
	Arcángel SR - C.D. Prádena	Los Pinos	16:30	D
	Cantimpalos - Monteresma	La Vega	16:30	D
	Carbonero - G. Ayllonesa	Las Piscinas	16:30	D
2ª Provincial	R. Villacastín - El Espinar SR	Cristo Valle	16:30	S
	Unami "B" - C.D. Villacastín	Nuevo hierba	20:00	S
	Atl. Hontanares - Bernardos	El Tejón	16:30	D
	Mozoncillo - Spórting Nava	El Arevalillo	16:30	D
	C.D. Vallelado - C.D. Valseca	La Vega	17:00	D
	San Cristóbal - C.D. Pinillos	La Mina	17:00	D

FÚTBOL SALA

Categoría	Competiciones	Lugar	Hora	Día
Plata femenina	Unami Caja - CFS Bargas	María Martín	12:00	D
1ª Nacional A	FS Valverde - U.Valladolid	Valverde	18:30	S
	At. Benavente - E. Arlequín	Zamora	18:30	S
1ª Nacional B	DI Segovia 2016 - Villaseco	María Martín	18:00	S
	Cuéllar M.Rico - Cistierna	Santa Clara	18:00	S
	Tres Columnas - T. Zarzuela	Salamanca	18:00	S
Nac. Juvenil	Cistierna - La Escuela	León	18:30	S
Reg. Femenina	A. El Pinar - La Cistérniga	Santa Clara	19:45	S
	Legio G. - San Cristóbal	León	12:00	D
	Enfusaba - Unami B	Salamanca	20:00	S
1ª Provincial	Pinturas Dani - C.González	Claret	16:30	S
	FS Cuéllar B - E.Arlequín B	Santa Clara	16:00	S
	Caucense - RC A. Castilla	Coca	17:30	S
	Marugán - FS Valverde B	Luis Fuentes	18:30	S
	Alfredo Pel. - Cantalejo	San Luis	19:00	S
2ª Provincial	Bar Envero - FS Ortigosa	Claret	18:00	S
	Bar M.Cristina - P. Pascual	S. Cristóbal	16:00	S
	Vicente Leal - Met. Herrero	S. Cristóbal	18:30	S
	Chañe - El Terminillo	Carbonero	18:00	S
	FS Santiuste - Sp. Nava	Santiuste	19:00	S
	Met. Herrero - P. Otero (J-17)	Carbonero	12:30	D
Discapacitados	Liga Feaps Special Olympics	P.Delgado	10:00	S

BALONMANO

Categoría	Competiciones	Lugar	Hora	Día
1ª Estatal	BM Nava Caja - BM Colindres	Soria	18:30	S
2ª División	BM Ávila - Nava V. Herol	Ávila	18:00	S

BALONCESTO

Categoría	Competiciones	Lugar	Hora	Día
1ª masculina	CD Base - Burgos 2002	E.Teodosio	19:00	S
Junior masculino	Basket 34 - CD Base	E.Serichol	18:30	D
Cadete masculino	Basket 34 - CD Base	E.Serichol	16:30	D
Infantil masculino	Leclerc - CD Base Maristas	Salamanca	18:15	D
Infantil femenino	Santa Marta - Unami Caja	Salamanca	11:00	D
Liga provincial	Cuéllar Eufón - Colunga	Santa Clara	16:00	S
	B.Cantimpalos - Blues Goya	Cantimpalos	19:30	S
	G. Martín - Muñoz Velux	E.Teodosio	10:00	D
	Segobasket - Toinca	E.Teodosio	13:00	D
	Caucense - Basket 34	A.Fernández	16:00	S
	CBS - Dibaq	A.Fernández	19:00	S
Liga femenina	Unami - Cuéllar	A.Fernández	17:30	S
	UVa - De Sousa Visión	E.Teodosio	11:30	D
Discapacitados	Liga Feaps Special Olympics	P.Delgado	10:00	S

VOLEIBOL

Categoría	Competiciones	Lugar	Hora	Día
2ª femenina	Sp. Soria - Unami Caja	Soria	12:30	D

RUGBY

Categoría	Competiciones	Lugar	Hora	Día
Regional	A.Tabanera - Palencia RC	Pistas	16:00	S

FÚTBOL SALA | INTERNACIONAL

Miguel Rodrigo, sano y salvo con su familia en Tokio tras el terremoto de Japón

E.A. / SEGOVIA

El ex entrenador del Caja Segovia, Miguel Rodrigo, actual seleccionador nacional de Japón, está incomunicado en Tokio tras el seísmo de magnitud de 8,8 grados en la escala Richter que afectó a la costa noreste del país y que provocó un tsunami con olas de hasta diez metros que arrasaron la ciudad de Sendai. Cuando ocurrió el seísmo, el entrenador granadino estaba presenciando la Copa de Japón de fútbol sala.

Miguel Rodrigo estuvo durante muchas horas incomunicado en el centro de Tokio al no estar operativas las redes de telefonía, "los móviles no funcionaban excepto internet en contadas ocasiones, y hasta pasadas unas horas no pude saber nada de mi familia gracias a un milagroso e-mail que me tranquilizó".

Llegar a su domicilio fue una odisea pero finalmente una linea de metro se habilitó "y con algo de suerte pude llegar a mi casa", donde le esperaba su mujer, María, y sus hijos Miguel y Diego, este último nacido en Segovia durante la etapa del técnico dirigiendo los destinos del Caja.

"Nos avisan que esta semana habrá más réplicas, y que compremos provisiones", indicó el técnico, que también señaló que "han habilitado colegios y pabellones para que la gente pueda dormir esta noche, pues les será imposible llegar a sus casas. Han sido momentos de angustia grandes, y ahora de desolación al ver lo sucedido en el norte", finalizó el seleccionador de Japón.

En directo con...

Matías

Jugador del Caja Segovia de Fútbol Sala

Miércoles, 16 de marzo A las 17.30 horas

Envía tus preguntas a ciudadano@eladelantado.com o realízalas a través del chat

Síguelo en www.eladelantado.com y www.eladelantado.tv

+ internet

110 años contando la Historia de Segovia

|TIEMPO MUERTO|

DIEGO IZCO

Sucede...

Quizás con mala baba, quizás con perspectiva, mi asesor futbolístico referencial (ya saben, el panadero del barrio) me comentaba una maquiavélica y retorcida posibilidad: que Raúl haya tenido que salir del Real Madrid para pasar a cuartos de final de la Liga de Campeones. Es decir, que el Schalke sí lo haga y el Real Madrid caiga ante el Lyon. No es un genio de la predicción: dijo exactamente lo mismo cuando el Shakhtar ganó 2-3 en Roma y el Barça perdía 2-1 en Londres con Chigrinskiy.

Pero en el tema Raúl-Real Madrid sí hay un punto perverso. Como me recuerda, el Real Madrid ha sido claro favorito en octavos en los seis años que le dura la maldición. También ahora, con más motivo: saltará al Bernabéu con la eliminatoria ganada después del 1-1 de la ida. Y Raúl, sin embargo, no era favorito (al menos no tan claramente) en su duelo ante el Valencia.

La idiosincrasia de los equipos grandes, recordaba el maestro, no es solo saberse o creerse mejores que el rival, sino en demostrarlo. Y hay muchos futbolista ganadores que fichan por un equipo ganador, y la combinación no necesariamente cumple con la lógica. En no pocas ocasiones, el jugador que ha nacido para ganar necesita bajar un peldaño hacia la modestia (fichando por un club medio-alto, dejándose asesorar por un psicólogo para moldear su ego...) para darse cuenta de que esto es un juego que se reserva un alto porcentaje para la sorpresa. Así que, conforme se vaya acercando el partido del martes, el tembleque se acercará a Concha Espina porque «este año no nos puede pasar». Gente como Íker Casillas, que ha acumulado los seis años de depresión en su espalda, torcerá el gesto. Los recién llegados, como ya le sucedió el pasado año a Cristiano Ronaldo, no se pueden explicar el fiasco constante, demasiado pesado, demasiado largo. Y sin embargo, sucede... ■

Entre la lucha y la queja

El Real Madrid recibe al Hércules en un nuevo pulso por el título y las críticas del técnico

EFE / MADRID

El Real Madrid necesita mantener hoy ante el Hércules su fuerza en el estadio Santiago Bernabéu, donde ha ganado todos los partidos que ha disputado, para prolongar el pulso por el título, con el Barcelona a siete puntos.

El equipo de José Mourinho se mueve entre la lucha por evitar la sentencia y la queja permanente por el calendario.

«Quieren acabar con la Liga la próxima semana». Es la nueva denuncia del técnico portugués por lo que considera un nuevo agravio hacia el Real Madrid tras conocer el calendario de la jornada 29: jugará en el Vicente Calderón el sábado tras haberlo hecho el miércoles ante el Lyon, mientras que el Barcelona esta semana jugó el pasado martes en Champions y lo hará el domingo en Liga.

Las críticas del luso coinciden con el duelo liguero contra el conjunto alicantino, el segundo consecutivo que se perderá Cristiano Ronaldo. A pesar de todo, la plantilla no acusó su ausencia en El Sardinero, donde la presencia de Granero junto a Xabi Alonso, por las bajas, dio otro aire a un fútbol que encumbró Özil.

Además, el técnico madridista recupera a varios efectivos en la medular y deberá decidir si mantiene el doble pivote creativo o sienta a Granero para hacer jugar a Lass Diarra, que cumplió sanción, o Sami Khedira, que ya ha superado una lesión muscular.

Cristiano está entre las seis ausencias del conjunto 'merengue'. Mourinho no forzará a Carvalho pensando en el decisivo duelo contra el Olympique, y su puesto lo ocupará Albiol. Tampoco podrá contar con los lesionados Kaká, Gago, Higuaín y Pedro León.

El atacante portugués no se entrenó ayer con sus compañeros en Valdebebas y sigue con su plan de trabajo de la lesión muscular que sufre en el bíceps femoral izquierdo y el objetivo del cuerpo médico es que regrese el próximo miércoles.

TRIUNFO HOLGADO. Con 13 goles en sus tres últimos compromisos ligueros en el Santiago Bernabéu, el Real Madrid ha recuperado la pegada del inicio de temporada. Ante el Hércules buscará un nuevo triunfo holgado que refuerce la confianza antes de afrontar el reto de dar por finalizada la maldición de octavos de la Champions.

Mientras tanto, el Hércules llega a la capital de visita en el peor momento de la temporada, después de haber caído por primera vez a zona de descenso y con la baja de jugadores importantes en sus esquemas como David Trezeguet, Jorge López Marco, 'Tote', Royston Drenthe y Francisco Peña.

Los cuatro están lesionados, aunque en el caso de Drenthe, que acaba de regresar a Alicante después de tres semanas recuperándose en Rotterdam, tampoco podría participar, según el contrato de cesión, que obligaría al bloque levantino a pagar en ese caso una elevada cantidad.

Además, arrastra un lastre en cada partido que disputa a domicilio. Solo ha sido capaz de ganar un encuentro como visitante en toda la temporada y únicamente ha logrado tres goles fuera de casa, donde acumula 10 partidos consecutivos sin marcar. Eso sí, pese a enfrentarse al que es mejor local de la competición, el cuadro visitante se agarra al recuerdo del Camp Nou, donde se impuso al Barcelona en la segunda jornada, para soñar con la posibilidad de obtener un resultado positivo en el Santiago Bernabéu.

Esteban Vigo no reservará a ningún jugador pensando en el próximo compromiso ante Osasuna. No obstante, es probable que el paraguayo Nelson Valdez inicie el partido en el banquillo, después de perderse por lesión los anteriores envites frente a Zaragoza, Sevilla, Getafe, Villarreal y Almería.

El referente ofensivo del Hércules será entonces el que fuera jugador madridista Javier García Portillo, quien tendrá la misión de hacer olvidar a Trezeguet, máximo anotador del conjunto alicantino, y que no podrá jugar por unas molestias en una rodilla. En 19 visitas al coliseo de Chamartín, el Hércules solo consiguió un empate y dos victorias. La última llegó hace 25 años, en 1985.

Cristiano Ronaldo reaparecerá frente al Olympique de Lyon. / EFE

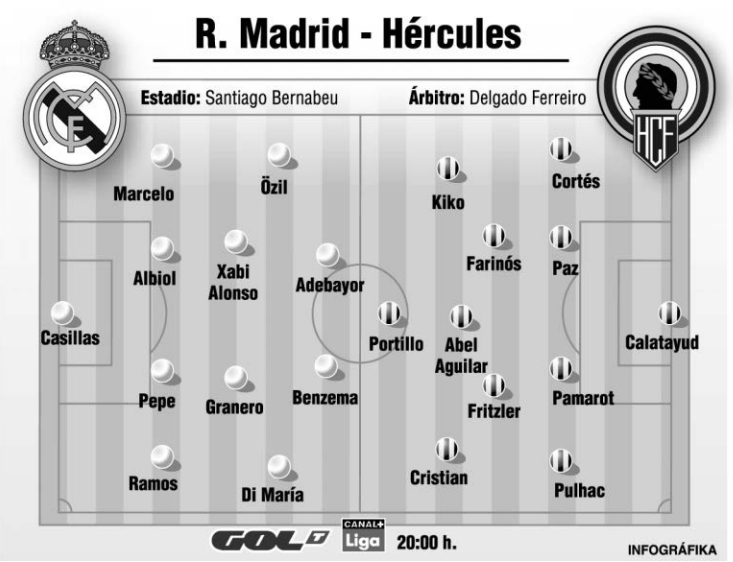

'Mou': «Quieren acabar con la Liga la próxima semana»

EFE / MADRID

José Mourinho, técnico del Real Madrid, reiteró ayer sus quejas por el calendario tras conocer que jugará ante el Atlético en sábado tras hacerlo en Champions el miércoles frente al Lyon, comparó con el Barcelona, que, tras jugar el pasado martes, lo hará el domingo y afirmó que «quieren acabar con la Liga la próxima semana».

Hace dos días, el luso dio un efusivo abrazo a Casillas ante las cámaras. Fue justo tras conocer el calendario. Cedía al deseo del meta de no realizar concentraciones para los encuentros en casa, pero con una estrategia, la de no convocarle para ayudar a sentenciar el campeonato.

«No es ningún premio y no he dicho que sea toda la plantilla la que no se concentre. A lo mejor es Íker el que no va convocado. Quieren acabar con el campeonato la próxima semana y a lo mejor doy una ayuda para que se acabe el campeonato», manifestó.

En sus mensajes rumbo a la Ciudad Condal, Mourinho ironizó porque se debata sobre la expulsión del holandés Van Persie en el Camp Nou. Recordó lo que él vivió la pasada temporada con el Inter y los penaltis que pidió el Chelsea hace dos años en su duelo con el equipo de Pep Guardiola.

«No puedo decir nada porque cuando luego salen todos los comités. Es un debate que no entiendo porque el año pasado ya pasó igual y no se habló tanto».

José Mourinho.

Adriano pasa de polémicas

El azulgrana sostiene que el Barça gana por méritos propios y no por las ayudas arbitrales

E. PRESS / BARCELONA

El jugador del Barcelona Adriano Correia afirmó ayer que en el Real Madrid «se quejan mucho», recordó que «el calendario es igual para todos» y argumentó que si el equipo gana tantos partidos no es por la ayuda arbitral.

En la misma línea de las palabras de Mascherano, pero menos explícito y contundente que el argentino, lamentó que se esté intentando restar méritos a lo que está haciendo la plantilla que dirige Pep Guardiola.

«La verdad es que no lo entiendo. Tenemos un buen bloque, estamos jugando bien y si ganamos no es por los árbitros, sino por nuestro nivel», y subrayó que el Barcelona solo se dedica a jugar a fútbol, «aunque es verdad que hay gente a la que no le gusta cómo lo hacemos», espetó.

Adriano agradeció ayer públicamente a su compañero Mascherano que enmendara su error en los minutos finales del partido contra el Arsenal, con 3-1 favorable a los blaugrana, ya que un gol 'gunner' hubiera eliminado al conjunto azulgrana de la Champions.

«Le he dado las gracias por la carrera que se dio para cortar el balón. Gracias a Dios no pasó nada, tuvimos un buen susto. La verdad es que hemos conseguido lo que queríamos. No pasó nada, si no la gente me cortaría la cabeza», ironizó al recordar la jugada.

Y es que una pérdida de Adriano en el centro del campo permitió que el gigante danés se fuera solo hacia Valdés, en el minuto 88, con claras opciones de marcar el segundo tanto inglés. Por ello, la carrera y posterior rechace del argentino, lanzándose al suelo y jugándose el físico, tuvo mucho mérito e importancia.

«No se sabe nunca si vas a jugar o no y cuando supe que estaba en el once inicial me quedé muy contento. Todo el mundo quería jugar, me quedé contento y lo primero es ayudar al equipo, después lo personal», comentó.

El brasileño agradeció a Mascherano que enmendará su error ante el Arsenal. / EFE

Y es que el brasileño realizó un buen partido contra el Arsenal y espera repetir actuación frente a su ex equipo, el Sevilla, mañana en el estadio Sánchez Pizjuán. «Habrá un gran ambiente y siempre será un campo especial para mí», manifestó.

«Puede pasar de todo, que me brinden una ovación o que me piten. Mantengo muy buena relación con todos allí y ojalá que no me pase lo segundo», espetó en cuanto a su regreso al césped de Nervión y en referencia a los silbidos con los que fue despedido Cesc Fábregas del Camp Nou.

En cuanto al rival, Adriano precisó que las lesiones han propiciado la irregularidad. «Cuando yo estaba ahí siempre estuvo arriba. Hay ambiente de presión y tiene que pelear para estar entre los cuatro primeros. Han tenido varios percances de futbolistas importantes y por el momento cuesta recuperar el nivel de antes».

Además, reveló que jugar junto a Messi es un orgullo. «Es un gran futbolista y está a un nivel impresionante. Cada vez va a más y para mí es un orgullo compartir con él y con el resto de los compañeros», celebró.

Por último, también elogió a Dani Alves, con quien ya coincidió en el Sevilla, por lo que espera que se cierre pronto su renovación. «Espero que no se demore mucho. Es imprescindible en el Barcelona», aseveró.

PUYOL. Mientras tanto, y después de disfrutar de un día de descanso, los azulgrana regresaron ayer al trabajo con todos sus efectivos menos Carles Puyol.

El capitán, que si por algo se ha caracterizado siempre es por acortar, a veces milagrosamente, los períodos de recuperación, no ha podido esta vez repetir proeza. El defensa está pasando por un auténtico calvario, agravado porque, ya restablecido, estuvo a punto de recibir el alta justo antes del choque contra el Zaragoza y recayó a última hora. Los aficionados esperan que el internacional esté a tope para el choque de ida de los cuartos de final de la Champions.

El único que se ejercitó al margen durante la primera parte de la sesión fue el delantero Pedro Rodríguez, quien hizo un trabajo físico de recuperación.

BREVES

ATHLETIC DE BILBAO

Muniaín: «Somos unos privilegiados por estar quintos»

■ El delantero del Athletic de Bilbao Íker Muniaín destacó ayer que son unos «privilegiados» por ocupar la quinta plaza en la Liga. «Somos un privilegiados, de los 20 equipos de la competición, 16 firmarían una mala racha como la que hemos pasado y seguir quintos. Lo jodido es verte quinto pero empezando por abajo, y peor aún que viniera un jeque con 200 millones y sigas el último».

SELECCIÓN ESPAÑOLA

Del Bosque dará la lista de jugadores el próximo viernes

■ Vicente del Bosque dará la lista de jugadores citados para los encuentros de la fase de clasificación de la Eurocopa 2012 contra la República Checa y Lituania el próximo viernes. Los partidos se disputarán los días 25 de marzo, a las 22,00 horas en Granada, ante la República Checa; y el 29 de marzo, en Kaunas, contra Lituania.

FRANCIA

Makelele carga con dureza contra José Mourinho

■ El ex jugador del Real Madrid, Claude Makelele, criticó ayer con dureza a José Mourinho, con quien coincidió en el Chelsea: «Mantenía alejados de los focos a los jugadores y nos emborrachábamos juntos, pero de repente empezó a reclamar toda la fama. Sabe cómo utilizarte para sacar todo de ti. En esos términos es un gran técnico, el problema es cuando quiere ponerte por debajo. En ese punto es calculador, cruel y ambicioso».

El Atlético se enfrenta a su irregularidad en Almería

Agüero y Forlán asumirán el liderazgo en la parcela más ofensiva

EFE / ALMERÍA

La reacción del Atlético de Madrid y la necesidad del Almería se cruzarán hoy en el estadio Juegos del Mediterráneo, donde nunca ha ganado el equipo madrileño, que luchará contra su irregularidad con la vista en Europa frente a un oponente competitivo, pero que ocupa puestos de descenso.

El cuadro rojiblanco ha repuntado en las últimas jornadas, en las que ha pasado de cuatro derrotas consecutivas a dos triunfos y dos empates. No ha sido un conjunto muy fiable, aunque confía en confirmar su línea ascendente.

Lo mejor de todo fue su incontestable victoria del pasado sábado ante el Villarreal (3-1), quizá el partido más completo de la campaña y en el que todo fueron noticias positivas, entre ellas el reencuentro con el gol de Agüero y Forlán. Ambos asumirán de nuevo el liderazgo ofensivo junto a Reyes, el jugador más brillante del equipo.

Además, Quique Sánchez Flores deberá estar pendiente de las tarjetas. Una amarilla dejaría a Agüero y Reyes sin el derbi de la próxima semana ante el Madrid.

Por su parte, el Almería pretende hacer bueno su triunfo de la pasada jornada en Alicante, 1-2 ante el Hércules, una victoria importante que ha hecho que el conjunto andaluz atisbe posibilidades de salvación, por cuanto ganar los tres puntos le darían la posibilidad de abandonar los puestos de descenso.

Para el choque, José Luis Oltra no podrá contar con uno de sus hombres clave: el argentino Pablo Piatti, que sufre una rotura fibrilar. La novedad es la presencia de Juanma Ortiz después de casi dos meses de baja debido a la fisura en la tibia de su pierna derecha que se produjo contra el Deportivo en la Copa del Rey.

ALINEACIONES PROBABLES

Almería: Diego Alves; Míchel, Carlos García, Silva, Luna; M'Bami, Bernardello; Feghouli, Corona, Crusat y Ulloa.

Atlético de Madrid: De Gea; Ujfalusi, Perea, Godín, Filipe Luis; Reyes, Tiago, Mario Suárez, Elías; Forlán y Agüero.

Árbitro, estadio y hora: Iglesias Villanueva (C. Gallego). Juegos del Mediterráneo. 18,00 horas.

El Zaragoza busca un poco de aire frente al Valencia

E. PRESS / ZARAGOZA

El Zaragoza quiere aprovechar la resaca del Valencia tras su eliminación en Liga de Campeones ante el Schalke y sumar tres puntos de oro que le alejen de la zona de descenso.

El cuadro maño intentará repetir la buena imagen ofrecida en la última jornada en el Camp Nou, donde solo perdió por 1-0 y tuvo varias oportunidades para dar la sorpresa. El bloque de Javier Aguirre está obligado a ganar en La Romareda para coger aire antes de realizar dos salidas consecutivas, a Mallorca y Sevilla.

Enfrente, el Valencia tiene por delante el reto de olvidar la dolorosa eliminación en Europa que ha dejado muy mermada la moral de la plantilla. El conjunto blanquinegro está obligado a levantarse y seguir su pelea por la tercera plaza, donde tiene cuatro puntos de renta sobre el Villarreal y 13 sobre el Athletic de Bilbao, quinto clasificado.

ALINEACIONES PROBABLES

Zaragoza: Doblas; Diogo, Jarosik, Contini, Obradovic; Ponzio; Herrera, Gabi, Braulio, Bertolo; y Uche.

Valencia: Guaita; Bruno, Stankevicius, Navarro o Ricardo Costa, Jordi Alba; Joaquín, Topal, Tino Costa, Mata; Soldado y Aduriz o Jonas.

Árbitro, estadio y hora: González González (C. castellano y leonés). La Romareda. 22,00 horas.

GALICIA

Martinsa-Fadesa supera el concurso de acreedores tras la aprobación del plan de pagos ■ El Juzgado de lo Mercantil número 1 de La Coruña aprobó ayer el plan de Martinsa-Fadesa para pagar 7.200 millones de deuda en un plazo de 10 años, con lo que la inmobiliaria gallega supera el concurso de acreedores al que se acogió en julio de 2008.

LA CIFRA

-0,36%

La Bolsa española bajó ayer el 0,36%, por debajo de los 10.400 puntos. En el total de la semana, cayó el 0,96%, afectada por las dudas sobre la solvencia de los países periféricos de la UE.

La UE da luz verde al Tratado que ajusta el salario a la productividad

Todos los líderes, incluido Zapatero, aprueban el Pacto por el Euro exigido por Alemania, que además recoge retrasar la edad de jubilación e introduce límites al déficit en la Constitución

• Cada uno de los países anunciará en la próxima cumbre de marzo qué medidas aplicarán y deberán comprometerse a aplicarlas en un plazo máximo de 12 meses.

El presidente del Gobierno español, José Luis Rodríguez Zapatero, saluda a la canciller alemana, Angela Merkel. / EFE

AGENCIAS / BRUSELAS

Los jefes de Estado y de Gobierno de la eurozona aprobaron ayer un nuevo Pacto por el Euro, que recoge los ajustes económicos adicionales exigidos por la canciller alemana, Angela Merkel, a cambio de reforzar el fondo de rescate para los países con problemas de deuda. El Tratado obliga a retrasar la edad de jubilación, ajustar los salarios a la productividad y también introducir límites al déficit en la Constitución.

Ahora, cada uno de los líderes deberá anunciar en la próxima cumbre del 24 y 25 de marzo, o como muy tarde en junio, qué medidas contenidas en el Tratado aplicará en su país. Y deberá comprometerse a aplicar estas reformas en un plazo máximo de 12 meses.

El presidente permanente del Consejo Europeo, Herman Van Rompuy, solicita que los jefes de Estado y de Gobierno aprueben una declaración con indicaciones para flexibilizar el fondo y rebajar el tipo de interés que pagan algunos países por sus rescates. Al mismo tiempo, se quiere dar una señal a los mercados de que la Eurozona será capaz de pactar una respuesta global a la crisis del euro en la cumbre de marzo.

Representantes de los países de la zona debatieron el pasado martes la última versión del Pacto promovido por Merkel. Los Estados miembros constataron que están prácticamente de acuerdo con su contenido tras haber sido suavizado por Van Rompuy.

El menú del acuerdo incluye, además, medidas para mejorar los sistemas educativos, suprimir restricciones injustificadas en el comercio o los servicios profesionales o reducir las cotizaciones sociales y compensar la reducción de ingresos aumentando el IVA.

Durante esa reunión, el presidente del Gobierno, José Luis Rodríguez Zapatero, anunció el envío de una carta al presidente del consejo Europeo en la que afirma que hay que alinear salarios y productividad. «Debemos centrarnos principalmente en eliminar las rigideces de las economías domésticas. Esto implica prestar atención al mercado laboral, alineando salarios y productividad, e incrementando la empleabilidad y la formación de nuestra fuerza laboral». El socialista señaló, además, que «la apertura de los sectores protegidos es de vital importancia» y abogó por una mayor liberalización de sectores vinculados a la economía, como los servicios profesionales, el de energía o el de la economía digital.

Fuentes de La Moncloa insistieron en que el ajuste de los salarios es responsabilidad de la negociación entre patronal y sindicatos que tienen de plazo hasta marzo para lograr un acuerdo. Si los interlocutores pactan reforzar la negociación colectiva a nivel de empresa, se podrá cumplir el objetivo de mejorar la relación entre salarios y competitividad.

Toxo: «El Gobierno no tiene competencia en esos temas»

OTR/PRESS / BRUSELAS

Los sindicatos CCOO y UGT criticaron ayer la decisión de Zapatero de apoyar en Bruselas la propuesta de ajustar los salarios a la productividad. Así, el secretario general de CCOO, Ignacio Fernández Toxo, afirmó que el presidente del Gobierno tiene «cierto desconocimiento de la negociación colectiva en España».

En opinión del líder sindical, los sueldos ya están vinculados a la productividad, y defendió que no se «juegue» para no provocar efectos indeseados en la economía. «Yo detecto en lo que escucho y en la carta que el Zapatero me ha hecho llegar, que es la misma que ha enviado a la Comisión Europea, un desconocimiento de la negociación salarial de nuestro país», apuntó.

Toxo defendió la autonomía de los agentes sociales para negociar las cuestiones salariales en el ámbito de la negociación colectiva y señaló al Ejecutivo que no tiene competencias en la materia. «La negociación colectiva y la negociación salarial, en particular en España, es libre y la practicamos empresarios y sindicatos, trabajadores y empresas».

Por su parte, el secretario UGT, Toni Ferrer, replicó a Zapatero que ajustar los salarios a la productividad sería una «equivocación» y le advirtió de que se trata de una materia que debe regularse entre patronal y sindicatos. Ferrer recordó que ya hay un pacto vigente hasta 2012, que establece pautas de moderación salarial y en el que se tiene en cuenta la productividad.

Ignacio Fernández Toxo.

▶ LABORAL

El plazo para los autónomos que quieran optar al paro se amplía al 30 de junio

EFE / MADRID

Los trabajadores autónomos que quieran optar a la prestación de paro por cese de actividad podrán solicitar la cotización voluntaria para la cobertura de contingencias profesionales hasta el próximo 30 de junio.

De esta forma, el Ministerio de Trabajo e Inmigración ha ampliado el plazo que tenía este colectivo para acogerse a la cotización por accidentes de trabajo y enfermedades profesionales, que desde noviembre incluye una cobertura de prestación por cese del negocio.

Así, la nueva prestación contributiva a los autónomos permite a los emprendedores cobrar el paro durante un máximo de 12 meses, e incrementar sus cotizaciones de forma voluntaria.

Según el comunicado de Trabajo, desde la aprobación de la ley el pasado mes de noviembre, cerca de 600.000 autónomos están pagando la protección por cese de actividad. No obstante, hasta finales de este año no empezarían a percibirse las primeras prestaciones, puesto que se debe cotizar un mínimo de 12 meses continuados.

▶ RUMASA

Los comités de empresa plantan a Ruiz-Mateos en una reunión

EFE / MADRID

Los presidentes de los comités de empresa de las compañías de Nueva Rumasa plantaron ayer a los representantes del grupo y no acudieron a la reunión a la que les habían convocado en el domicilio Ruiz-Mateos, un día antes de la manifestación que se celebra hoy.

Así lo indicaron fuentes sindicales, quienes explicaron que «si querían una reunión, solo tenían que acudir a las fábricas para realizarla con los operarios».

Por ello, las asociaciones de trabajadores han convocado una protesta para exigir que se mantengan el empleo en un grupo con una treintena de compañías en preconcurso y prepara la suspensión de pagos para tres de ellas.

AVANT ENTRE MADRID, SEGOVIA y VALLADOLID (NUEVA ESTACIÓN)

MADRID CHAMARTÍN – SEGOVIA GUIOMAR – VALLADOLID CAMPO GRANDE

DÍAS DE CIRCULACIÓN	MADRID CHAMARTÍN	SEGOVIA GUIOMAR	VALLADOLID CAMPO GRANDE
LMXJV	08:45	**09:13**	09:50
SD	10:15	**10:43**	11.20
LMXJV	11.15	**11.43**	
SD	12.00	**12.28**	
LMXJVSD	15.30	**15.58**	16.35
LMXJVSD	17.30	**17.55**	
LMXJVSD	19.15	**19.43**	20.20
LMXJV	20.00	**20.28**	
LMXJVSD	21.05	**21.33**	22.10

VALLADOLID CAMPO GRANDE – SEGOVIA GUIOMAR – MADRID CHAMARTÍN

DÍAS DE CIRCULACIÓN	VALLADOLID CAMPO GRANDE	SEGOVIA GUIOMAR	MADRID CHAMARTÍN
LMXJV		**07:00**	07:28
LMXJV	06:45	**07:22**	07:50
LMXJV		**08:00**	08:28
SD		**09:05**	09:33
LMXJVSD	09:32	**10:09**	10:37
LMXJVSD	15.30	**16:07**	16:35
LMXJVSD		**18:20**	18:48
LMXJVSD	19:35	**20:12**	20:40
VSD	21.30	**21:07**	21:35

AUTOBUSES ENTRE SEGOVIA Y MADRID

SEGOVIA-MADRID

LUNES A VIERNES LABORABLES				
5.45 D	6.00 D	6.15 S	6.30 D	6.45 S
7.00 S	7.30 D	7.45 D	8.00 S	8.30 S
9.00 D	9.30 S	10.00 D	10.30 R	11.00 D
11.30 D	12.00 D	12.30 S	13.00 D	13.30 D
14.00 D	14.30 R	15.00 D	15.30 D	16.00 R
16.30 D	17.00 D	17.30 D	18.00 S	18.30 D
19.00 D	19.30 D	20.00 R	21.00 D	21.30 S
SÁBADOS LABORABLES				
6.45 D	7:30 D	8:00 D	8:30 S	9.00 D
9.30 S	10.00 D	10.30 R	11.00 D	11.30 D
12.00 D	12.30 S	13.30 D	14.30 S	15.30 D
16.00 R	16.30 D	17.00 D	17.30 D	18.00 S
18.30 D	19.00 D	19.30 D	20.00 R	21.00 D
21.30 S				
DOMINGOS Y FESTIVOS				
8.30 S	9.30 D	10.30 R	11.30 D	12.30 S
13.30 D	14.30 S	15.30 D	16.00 R	16.30 D
17.00 D	17.30 D	18.00 D	18.30 D	19.00 D
19.30 D	20.00 R	20.30 D	21.00 D	21.30 S
22.30 D				

D: Expediciones DIRECTAS / * Días lectivos / **R:** Expediciones RUTA con parada en Revenga, Otero de Herreros, San Rafael, Guadarrama, Los Negrales, Villalba, Torrelodones, Las Matas y Las Rozas / **S:** Expediciones SEMIDIRECTAS con parada en San Rafael (estación), Otero y Revenga.

MADRID-SEGOVIA

LUNES A VIERNES LABORABLES				
6.30 D	7.00 D	7.30 D	8.00 R	8.30 D
9.30 S	10.00 D	10.30 D	11.00 S	11.30 D
12.00 D	12.30 D	13.00 D	13.30 S	14.00 D
14.30 D	15.00 R	15.15 D	15.30 D	16.00 D
16.30 D	17.00 S	17.30 D	18.00 D	18.15 S
18.30 D	19.00 D	19.30 D	19.45 S	20.00 D
20.30 D	20.45 R	21.00 D	21.30 S	22.00 D
22.30 S	23.00 D			
SÁBADOS LABORABLES				
8.00 S	8.30 D	9.30 S	10.00 D	10.30 D
11.00 S	11.30 D	12.00 D	12.30 D	13.00 D
13.30 S	14.00 D	15.00 R	15.30 D	16.00 D
17.00 S	18.00 D	19.00 D	19.30 D	20.00 R
20.30 D	21.00 S	21.30 D	22.00 D	22.30 S
DOMINGOS Y FESTIVOS				
8.00 S	9.00 D	10.00 D	10.30 D	11.00 S
11.30 D	12.00 D	13.00 D	14.00 D	15.00 R
16.00 D	17.00 S	18.00 D	18.30 D	19.00 D
19.30 D	20.00 R	20.30 D	21.00 D	21.30 D
22.00 D	22.30 S			

AVE y ALVIA DESDE SEGOVIA (NUEVA ESTACIÓN)

Hacia el Norte						
Tipo de tren	ALVIA	AVE	ALVIA	ALVIA	ALVIA	AVE
Número de tren	4085	4089	4141	4167	4183	4209
Circulación	L/M/X/J/V/S/D	L/M/X/J/V/S/D	L/M/X/J/V/S/D	L/M/X/J/V/S/D	L/M/X/J/V/S/D	L/M/X/J/V/D
Segovia	8:33 H	9:02 H	15:16 H	16:43 H	18:41 H	21:12 H
Valladolid	9:17 H	9:37 H	15:59 H	17:32 H	19:24 H	21:47 H
Palencia			16:32 H		19:57 H	
Aguilar de Campo					21:01 H	
Reinosa					21:27 H	
Torrelavega					22:17 H	
Santander					22:41 H	
Sahagún			17:03 H			
León			17:39 H			
Pola de Lena			18:58 H			
Mieres (Puente)			19:09 H			
Oviedo			19:32 H			
Gijón (cercanías)			20:02 H			
Burgos	10:20 H			18:35 H		
Miranda de Ebro	11:11 H			19:39 H		
Vitoria	11:38 H			19:53 H		
Zumárraga	12:29 H			20:45 H		
Tolosa				21:13 H		
San Sebastián	13:22 H			21:33 H		
Irún	13:48 H			21:55 H		
Hendaya	13:54 H			22:00 H		
Bilbao	12:46 H			22:11 H		
Hacia Madrid y Levante						
Tipo de tren	AVE	ALVIA	ALVIA	ALVIA	AVE	ALVIA
Número de tren	4088	4072	4086	4140	4198	4174
Circulación	L/M/X/J/V/S/D	L/M/X/J/V/S	L/M/X/J/V/S/D	L/M/X/J/V	L/M/X/J/V/S/D	L/M/X/J/V/D
Segovia		11:04 H	13:18 H	18:44 H	20:10 H	21: 24 H
Madrid (Chamartín)		11:43 H	13:53 H	19:23 H	20:42 H	21:59 H
Albacete		14:29 H		22:09 H		
Alicante		15:58 H		23:38 H		
Desde el Norte						
Tipo de tren	AVE	ALVIA	ALVIA	ALVIA	AVE	ALVIA
Número de tren	4088	4072	4086	4140	4198	4174
Circulación	L/M/X/J/V/S/D	L/M/X/J/V/S	L/M/X/J/V/S/D	L/M/X/J/V	L/M/X/J/V/S/D	L/M/X/J/V/D
Bilbao			8:55 H			17:10 H
Irún			8:15 H			16:20 H
San Sebastián			8:32 H			16:39 H
Tolosa			8:51 H			17:26 H
Zumárraga			9:22 H			18:15 H
Vitoria			10:09 H			18:38 H
Miranda de Ebro			10:30 H			19:38 H
Burgos			11:25 H			19:31 H
Gijón (cercanías)				14:00 H		
Oviedo				14:28 H		
Mieres (puente)				14:46 H		
Pola de Lena				15:00 H		
León				16:24 H		
Sahagún				16:54 H		
Palencia				17:25 H		
Santander		7:05 H				
Torrelavega		7:30 H				
Reinosa		8:19 H				
Aguilar de campo		8:43 H				
Palencia		9:47 H				
Valladolid	8:30 H	10:19 H	12:33 H	17:59 H	19:35 H	20:39 H
Segovia	9:05 H	11:06 H	13:18 H	18:46 H	20:10 H	21:31 H
Desde Madrid y Levante						
Tipo de tren	ALVIA	AVE	ALVIA	ALVIA	ALVIA	AVE
Número de tren	4085	4089	4141	4167	4183	4209
Circulación	L/M/X/J/V/S/D	L/M/X/J/V/S/D	L/M/X/J/V/S	L/M/X/J/V/S/D	L/M/X/J/V/D	L/M/X/J/V/D
Alicante			10:35 H		14:05 H	
Albacete			11:58 H		15:22 H	
Madrid (Chamartín)	8:00 H	8:30 H	14:40 H	16:10 H	18:05 H	20:40 H
Segovia	8:33 H	9:02 H	15:16 H	16:43 H	18:41 H	21:12 H

AUTOBUSES

SALIDAS DE SEGOVIA

LUNES A VIERNES LABORABLES

ABADES: 13:30 y 19:30 horas.
AGUILAFUENTE: 12:00; 13:30; 16:45 (Cambio en Torrecaballeros) y 18:30 horas.
AREVALO: 18:30 horas.
AYLLON: 12:30 y 18:00 horas.
BERNARDOS: 14:30 horas.
COCA-NAVA DE LA ASUNCION: 12:30; 14:00; 18:30 y 19:30 horas.
CUEVAS DE PROVANCO: 13:30 y 18:30 horas.
ESPIRDO: 13:30 horas (Sólo Jueves)
FUENTESAUCO: 12:00; 13:30 y 18:30 horas.
FUENTIDUEÑA: 13:30 y 18:30 horas.
HOYUELOS: 13:00 horas.
LABAJOS: 13:30 horas.
LA HIGUERA: 13:30 horas (Sólo Jueves)
MARUGAN: 13:30 y 19:30 horas.
MARTIN MUÑOZ DE LAS POSADAS: 14:00 y 18:30 horas.
NAVAFRIA: 12:30 (Martes y Miércoles entra por el pueblo); 14:00 y 18:00 horas.
NAVAS DE ORO: 12:30; 14:30 y 19:30 horas.
PALAZUELOS: 7:40; 8:25; 9:10; 9:55; 10:40; 11:25; 12:10; 13:00; 13:40; 14:15; 15:15; 15:55; 16:40; 17:25; 18:10; 18:55; 19:40; 20:25 y 21:10 h.
PRADENA: 12:30; 14.00 y 18:00 horas.
REBOLLO: 12:45 horas (Lunes, Jueves y Viernes Laborables)
RIAZA: 12:30; 14:00 y 18:00 horas.
SACRAMENIA: 13:30 y 18:30 horas.
SAMBOAL: 14:30 y 19:30 horas.
SANGARCIA: 13:00 horas.
SANTA MARIA DE NIEVA: 12:30; 14:00; 14:30; 18:30 y 19:30 horas.
SANTIUSTE DE SAN JUAN BAUTISTA: 14:00 y 18:30 h.
SAN CRISTOBAL DE SEGOVIA: 7:40; 8:30; 11:00; 12:00; 13:00; 14:15; 15:15; 19:00; 20:15 y 20:55 horas.
SAN ILDEFONSO: 7:40, 8:50; 10:30; 11,30; 12,30; 13,30; 14:00; 15:30, 17:00; 18:45; 20:15; 21:00; 21,30.
TORRECABALLEROS: 8:30; 11:00; 12.00; 13:00; 14:00; 15:15; 16:00; 19:00 y 20:15 horas.
TUREGANO: 12:00; 13:00; 14:00; 16:45 (Cambio en Torrecaballeros); 18:00 y 19:30 horas. A las 21:00 horas (Sólo Viernes)
VALSAIN: 7:40; 8:50; 11:30; 14:00; 15:30; 17:00; 18:45; 20;15
VALTIENDAS: 19:30 horas (Lunes y Viernes)

SÁBADOS LABORABLES

ABADES: 13:30 horas.
AGUILAFUENTE: 12:00 horas (Cambio en Torrecaballeros) y 13:30 horas.
AREVALO: 13:00 horas.
AYLLON: 14:00 horas.
BERNARDOS: 13:30 horas.
COCA-NAVA DE LA ASUNCIÓN: 13:00 horas.
FUENTESAUCO: 13:30 horas.
LABAJOS: 13:30 horas.
NAVAS DE ORO: 13:30 horas.
PALAZUELOS: 12:00; 13:30; 19:30 y 22:30 horas.
RIAZA: 14:00 horas.
SAN CRISTOBAL DE SEGOVIA: 9.05; 12:00; 13:30; 19:30 y 22:30 horas.
SACRAMENIA: 13:30 horas.
SAN ILDEFONSO: 7,40; 8,50; 10,30; 11,30; 13,30; 15,30; 17,00; 18,45; 20,15; 21,30.
SANTA MARIA DE NIEVA: 13:00 y 13:30 horas.
TORRECABALLEROS: 9:05; 12:00; 13:30; 14:00; 19:30 y 22:30 horas.
VALSAÍN: 7:40; 8:50; 11:30; 13:30; 15:30; 17:00; 18:45; 20:15.

DOMINGOS Y FESTIVOS

AYLLON: 18:30 horas.
COCA-NAVA DE LA ASUNCIÓN: 18:30 horas.
FUENTESAUCO: 19:30 horas.
NAVAS DE ORO: 18:30 horas.
PALAZUELOS: 13:30; 19:30 y 22:30 horas.
PRADENA: 18:30 horas.
RIAZA: 18:30 horas.
SACRAMENIA: 19:30 horas.
SAN CRISTOBAL DE SEGOVIA: 13:30; 19:30 y 22:30 h.
SAN ILDEFONSO: 10:30; 11,30; 13:30; 15:30; 17,00; 18,45; 20,15; 21:30; 22:30 horas.
SANTA MARIA DE NIEVA: 18:30 horas.
TORRECABALLEROS: 13:30 y 22:30 horas.
VALSAIN: 10:30; 13;30; 15:30; 17:00; 18,45; 20,15 horas

SALIDAS HACIA SEGOVIA

LUNES A VIERNES LABORALES

ALDEALCORVO: 7:00 horas.
ABADES: 10:50 y 16:20 horas.
AGUILAFUENTE: 7:45; 10:45 y 15:45 horas.
AREVALO: 7:00 horas (Lunes y Viernes) 7:15 horas (Martes, Miércoles, Jueves y Sábados)
AYLLON. 7:10 y 9:00 horas.
BERCIMUEL: 7:00 horas (Lunes y Viernes)
BERNARDOS: 8:10 horas.
BOCEGUILLAS: 7:00 horas.
CAMPO DE SAN PEDRO: 6:55 horas (De Lunes a Viernes)
CANTALEJO- CUELLAR: 7:00 horas.
COCA: 7:55; 9:50; 15:00 y 16:10 horas.
CUELLAR-CANTALEJO: 15:00 horas.
CUEVAS DE PROVANCO: 7:00 horas.
ESPIRDO: 9:15 horas (Sólo Jueves)
FUENTE DE SANTA CRUZ: 7:40 horas (Sólo Jueves)
FUENTEMIZARRA: 6:45 horas (Lunes y Viernes)
FUENTESAUCO: 7:30; 10:30 y 15:30 horas.
FUENTIDUEÑA: 7:00 horas.
HOYUELOS: 9:00 horas.
JUARROS DE VOLTOYA: 8:00 horas.
LABAJOS: 7:35 horas (Lunes y Viernes) y 10:15 horas.
LOS HUERTOS: 9:15 horas (Lunes, Jueves y Viernes)
MUÑOPEDRO: 7:45 Y 15:55 horas.
NAVA DE LA ASUNCION: 8:10; 10:10; 15:15 y 16:20 horas.
NAVAS DE ORO: 7:55; 9:45 y 16:05 horas.
NAVAFRIA: 8:15 horas (cruce); 10:15 horas (pueblo) y 16:00 horas (cruce)
PALAZUELOS: 7:20; 8:05; 8:50; 9:35; 10:20; 11:05; 11:50; 12:35; 13:25; 14:05; 14:40; 15:40; 16:20; 17:05; 17:50; 18:35; 19:20; 20:05; 20:50 y 21:35 horas.
PEDRAZA: 7:30 horas.
REBOLLO: 8:00 horas (Lunes, Jueves y Viernes)
RIAZA: 7:30; 9:20 y 15:40 horas.
RIAZA-CANTALEJO: 6:45 horas.
SACRAMENIA: 7:10 y 10:00 horas.
SAMBOAL: 7:45 y 16:00 horas.
SAN CRISTOBAL DE SEGOVIA: 7:25; 8:10; 9:20; 10:10; 11:45; 13:40; 14:40; 16:00; 17:15; 19:45; 21:00 y 21:25 horas.
SAN ILDEFONSO: 7:20; 8:00; 8:30; 9:30; 11:00; 12:10; 14:00; 15:30; 16:30; 17:15; 18:00; 19:30; 21:00 y 22:00 horas.
SANTA MARIA DE NIEVA: 8:20; 10:20; 15:25 y 16:30 horas.
SANTIUSTE DE SAN JUAN BTA: 7:45; 10:00 y 15:00 h.
TIZNEROS: 9:15 horas (Sólo Jueves)
TORRECABALLEROS: 7:15; 8:00; 9:10; 10:00; 11:35; 13:30; 15.50; 17:05; 19:35 y 20:50 horas.
TUREGANO: 8:10; 9:40; 10:20; 15:10 y 18:20 h.
VALSECA: 9:15 horas (Lunes, Jueves y Viernes)
VALSAÍN: 7:50: 8:15; 9:15; 12:00; 15:15; 16:15; 17;00; 17;45; 19:15; 20:45 horas.

SÁBADOS LABORABLES

ABADES: 10:50 horas.
AREVALO: 7:15 horas.
AYLLON: 9:00 horas.
BERNARDOS: 9:20 horas.
BOCEGUILLAS: 7:00 horas.
COCA: 8:00 horas.
FUENTESAUCO: 8:30 horas.
LABAJOS: 7:40 y 10:15 horas.
NAVA DE LA ASUNCION: 8:10 y 9:00 horas.
NAVAS DE ORO: 9:05 horas.
PALAZUELOS: 10:28; 12:48; 16:18 y 18:48 horas.
PRADENA: 9:45 horas.
RIAZA: 9:15 horas.
SACRAMENIA: 8:00 horas.
SAN CRISTOBAL DE SEGOVIA: 10:10; 12:40; 16:10; 18:40 y 23:10 horas.
SANTA MARIA DE NIEVA: 8:20 y 9:30 horas.
SAN ILDEFONSO: 7,20; 8,00; 8:30; 9:30; 11,00; 12:10; 14,00; 15,30; 16:30; 17,15; 18,00; 19:30; 21,00; 22,00.
TORRECABALLEROS: 8:00; 10:00; 12:30; 16.00; 18:30 y 23:00h.
VALSAÍN: 7:50; 8:15; 9:15; 12:00; 15:15; 16:15; 17:45; 19;15; 20:45 horas.

DOMINGOS Y FESTIVOS

ABADES: 16:20 horas.
AYLLON: 16:30 horas.
COCA: 16:45 horas.
FUENTESAUCO: 17:55 horas.
LABAJOS: 15:45 horas.
NAVA DE LA ASUNCION: 16:50 horas.
NAVAFRIA: 17:45 horas (por el cruce)
NAVAS DE ORO: 16:40 horas.
NARROS DE CUELLAR: 16:30 horas.
PALAZUELOS: 12:15; 16:15; 20:15 horas.
RIAZA: 16:45 horas.
SACRAMENIA: 17:30 horas.
SAN ILDEFONSO: 11,00; 12:10; 15:30; 16:30; 18:00; 19:30; 21:00; 22:00 horas.
SAN CRISTOBAL DE SEGOVIA: 12:10; 16:10; 20:00 horas.
SANTA MARIA DE NIEVA: 17:00 horas.
TORRECABALLEROS: 12:00 y 16:00 horas.
VALSAÍN: 10:50; 15:15; 16:15; 17:45; 19:15; 20:45.

ADVERTENCIA: Esta Redacción no se hace responsable de que las empresas concesionarias de las distintas líneas de autobuses puedan introducir cambios en los horarios de las mismas sin comunicárselo antes a este medio de comunicación

EL SEÑOR

D. Mauricio Bernal Martín

Ha descansado en la paz del Señor en Segovia
el día 11 de marzo de 2011

A los 82 años de edad

Habiendo recibido los Santos Sacramentos y la Bendición de Su Santidad

D. E. P.

Esposa, Lucía de la Cruz Pinela; hijos, Mauricio y Luis Bernal de la Cruz; hijas políticas, Juana y Mª Montserrat; nietos, Luis-Antonio, Andrés, Jesús, Daniela y Eva-Lucía; hermanos políticos, sobrinos y demás familia,

Ruegan una oración por su alma

El funeral por el eterno descanso de su alma tendrá lugar hoy día 12, a las 11:00 de la mañana, en la iglesia parroquial de la Santísima Trinidad; acto seguido, el cadáver recibirá cristiana sepultura en el cementerio del Santo Ángel de la Guarda. La misa de privilegio tendrá lugar el día 14, a las 20:00 horas, en la iglesia parroquial de la Santísima Trinidad.

CASA DOLIENTE: TANATORIO SEGOVIANO SAN JUAN DE LA CRUZ

AGENCIA FUNERARIA SANTA TERESA

(3)

EL SEÑOR

D. Afrodisio Vergel Hernández

Ha descansado en la paz del Señor en Segovia
el día 10 de marzo de 2011

A los 86 años de edad

Habiendo recibido los Santos Sacramentos y la Bendición de Su Santidad

D. E. P.

Esposa, Dolores Cabellos Ávila; hijas, Esther y Mª Dolores Vergel Cabellos; hijos políticos, Juan-Francisco Borrás y Tomás Postigo; nietos, hermanos políticos, sobrinos, primos y demás familia,

Ruegan una oración por su alma

El funeral por el eterno descanso de su alma tendrá lugar hoy día 12, a las 12:00 de la mañana, en la iglesia parroquial de San Miguel; acto seguido, el cortejo fúnebre partirá hacia Incineradora Municipal de Ávila donde el cadáver será incinerado. La misa de privilegio tendrá lugar el día 14, a las19:30 horas, en la iglesia parroquial de San Miguel.

CASA DOLIENTE: TANATORIO SEGOVIANO SAN JUAN DE LA CRUZ

AGENCIA FUNERARIA SANTA TERESA

(3)

LA SEÑORA

Dª Catalina Sanz Esteban

Ha descansado en la paz del Señor en Cantimpalos
el día 11 de marzo de 2011

A los 90 años de edad

Habiendo recibido los Santos Sacramentos y la Bendición de Su Santidad

D. E. P.

Esposo, Lucio de Pablos Sancho; hijos, María Gloria, María Concepción, Jesús y María Visitación; hijos políticos, Luis, Teodoro, Josefa y Juan Antonio; hermano político, Félix; nietos, Alicia, Gema, Noah, Laura, Beatriz, Cristina, Rodrigo, Begoña y Javier; biznietos, sobrinos y demás familia,

Ruegan una oración por su alma

El funeral por el eterno descanso de su alma tendrá lugar hoy día 12, a las 18:00 horas, en la iglesia parroquial de Juarros de Riomoros; acto seguido, el cadáver recibirá cristiana sepultura en el cementerio de Juarros de Riomoros. La misa de privilegio tendrá lugar el día 19, a las17:30 horas, en la iglesia parroquial de Juarros de Riomoros.

CASA DOLIENTE: TANATORIO SEGOVIANO SAN JUAN DE LA CRUZ

AGENCIA FUNERARIA SANTA TERESA

(3)

EL ADELANTADO DE SEGOVIA

Redacción, Publicidad, Suscripciones

Correo electrónico:
adelantado@eladelantado.com
publicidad@eladelantado.com

C/Morillo, 7. 40002 SEGOVIA
Teléfono 921 43 72 61
Fax 921 44 24 32

AUTOBUSES ENTRE SEGOVIA, ÁVILA Y SALAMANCA

Segovia - Ávila
Lunes a viernes
7:30 - 11:00 - 14:00 - 16:30- 20:00
Sábados, domingos y festivos
9:00 - 18:00
Domingos y festivos
20:30
Ávila - Segovia
Lunes a viernes
6:15 - 8:15 - 12:45 - 15:15 - 19:00
Sábados, domingos y festivos
10:15 - 19:15

Segovia - Ávila - Salamanca

	Lunes a viernes laborables	Lunes a viernes laborables	Sábados, domingo y festivos	Sábados, domingo y festivos
Segovia	7:30	14:00	9:00	18:00
Llegada a Ávila	8:45	15:00	10:00	19:00
Salida de Ávila	9:00	15:15	10:15	19:15
Peñaranda de Bracamonte	9:55	16:10	11:10	20:10
Salamanca	10:30	16:45	11:45	20:45

Salamanca - Ávila - Segovia

	Lunes a viernes laborables	Lunes a viernes laborables	Sábados, domingo y festivos	Sábados, domingo y festivos
Salamanca	6:30	13:15	8:30	17:30
Peñaranda de Bracamonte	7:05	13:50	9:05	18:05
Llegada a Ávila	8:00	14:45	10:00	19:00
Salida de Ávila	8:15	15:00	10:15	19:15
Segovia	9:15	16:00	11:15	20:15

Servicio combinado Autores - La Sepulvedana.
Estos horarios tienen carácter informativo pudiendo sufrir alteraciones

TRENES ENTRE SEGOVIA Y MADRID (ANTIGUA ESTACIÓN)

SEGOVIA - MADRID

ESTACIONES	L - V (A partir 12 enero)	17122 L - V (1)	17126 DIARIO	17128 DIARIO	17130 DIARIO	17132 DIARIO (2)	17134 DIARIO (3)	17136 L - V (1)
Segovia	6:20	7:55	10:55	12:55	14:55	16:50	18:55	20:55
Navas de Riofrío		8:04	11:03	13:03	15:04	-	19:04	21:02
Ortigosa del Monte		8:08	11:07	13:07	-	-	19:07	21:05
Otero Herreros		8:12	11:13	13:13	15:11	-	19:11	21:10
Los ángeles San Rafael		8:15	11:16	13:16	15:14	17:10	19:14	21:13
El Espinar		8:21	11:20	13:20	15:18	17:14	19:18	21:18
San Rafael		8:24	11:23	13:23	15:21	17:17	19:21	21:21
Tablada		-	11:29	-	-	17:24	-	-
Cercedilla	7:05	8:37	11:35	13:35	15:33	17:35	19:33	21:35
Villalba de Guadarrama		9:00	11:58	13:58	15:58	17:58	20:00	21:58
Madrid - Chamartín		9:38	12:37	14:37	16:37	18:37	20:37	22:36
Madrid - Nuevos Ministerios		9:43	12:42	14:42	16:42	18:42	20:42	22:41
Madrid - Recoletos		9:47	12:46	14:46	16:46	18:46	20:46	22:45
Madrid - Atocha		9:51	12:50	14:50	16:50	18:50	20:50	22:49

1. No circula el 8/12/08. 2. Efectúa parada en Ortigosa del Monte (17:01 h.) y Gudillos (17:20 h.) los sábados, domingo y festivos. Efectúa parada en Navas de Riofrío (16:58 h.) domingo, festivos y 6/12/08. 3. Efectúa parada en Gudillos (19:24 h.) y Tablada (19:28 h.) los sábados, domingos y festivos.

MADRID - SEGOVIA

ESTACIONES	L - V (A partir 12 enero)	17121 L - V (1)	17125 DIARIO (2)	17127 DIARIO	17129 DIARIO	17133 DIARIO (3)	17135 DIARIO	17137 L - V (1)
Madrid - Atocha		7:33	10:01	12:02	14:01	16:02	18:02	20:02
Madrid - Recoletos		7:36	10:04	12:05	14:04	16:05	18:05	20:05
Madrid - Nuevos Ministerios		7:40	10:08	12:09	14:08	16:09	18:09	20:09
Madrid - Chamartín		7:47	10:16	12:16	14:15	16:16	18:16	20:16
Villalba de Guadarrama		8:30	10:57	12:57	14:57	16:57	18:57	20:57
Cercedilla	7:05	8:58	11:21	13:21	15:20	17:21	19:22	21:23
Tablada		-	11:26	-	-	-	19:27	-
San Rafael		9:08	11:36	13:36	15:34	17:31	19:35	21:43
El Espinar		9:11	11:40	13:39	15:37	17:34	19:38	21:46
Los Ángeles San Rafael		9:16	11:45	13:44	15:42	17:38	19:43	21:51
Otero Herreros		9:19	11:48	13:47	15:45	-	19:46	21:54
Ortigosa del Monte		9:23	11:53	-	15:50	-	19:50	21:59
Navas de Riofrío		9:26	11:56	13:54	15:54	17:48	19:54	22:03
Segovia	7:50	9:35	12:04	14:02	16:03	17:57	20:03	22:13

1. No circula el 8/12/08
2. Efectúa parada en Gudillos (11:34 h.) los sábados, domingo y festivos.
3. Efectúa parada en Ortigosa del Monte (17:45 h.) los sábados, domingos y festivos.

Cuando más nos necesitas
Agencia Funeraria Santa Teresa
Trabajamos en toda la provincia
Atención permanente 24 horas 902 02 23 24
Teléfonos: 921 42 58 10 / 921 42 50 61 - En Madrid 902 02 23 24
www.funerariasantateresa.net agencia@funerariasantateresa.net
UNE-EN-ISO 9001 IAC EMPRESA CERTIFICADA

EL ADELANTADO DE SEGOVIA

Informa:

Que existe la posibilidad de publicar las esquelas con la imagen del fallecido/a. Puede solicitar este servicio en la empresa funeraria facilitando la imagen previa firma de autorización para su publicación. Esta práctica es habitual en otras provincias y facilita el reconocimiento de los fallecidos al igual que la inclusión de apodos, lugares de trabajo o distinciones públicas.

ANUNCIOS BREVES

921 46 12 12

EL ADELANTADO
C/ Morillo, 7. 40002 Segovia
publicidad@eladelantado.com
De lunes a viernes de 9 a 14 horas y de 17 a 19 horas

POR TELÉFONO 921 46 12 12
De lunes a viernes de 9 a 14 horas y de 17 a 19 horas
POR AGENCIAS DE PUBLICIDAD
Contacte con su agencia de publicidad habitual para gestionar sus anuncios breves.

TARIFA BREVES: Cada palabra 0,50 € + 18 % IVA *mínimo diez palabras*
TARIFA 1/2 MÓDULO: *(22 X 45 mm)*: 10,75 € + 18 % IVA

TRABAJO

CALDERÓN
MANITOU
Necesita
OFICIAL MECÁNICO
- Experiencia en Maquinaria O.P.
- Carnet de conducir
- Trabajo estable en Segovia
- Sueldo según valía
- Absoluta reserva a colocados

Enviar curriculum vitae:
MAQUINARIA CALDERON
Crta. Valladolid, 6
40196 LA LASTRILLA (SEGOVIA)
isanchez@maquinariacalderon.com

SE BUSCA asociado para apertura de franquicia inmobiliaria en Segovia. Se dispone de local comercial propio en zona centrica. Condiciones negociables según valia. Imprescindible experiencia. Máxima discrección. Enviar C.V al codigo postal 45 de Segovia.

SE NECESITA recepcionista para hotel. Enviar C.V al fax. 921441766.

VENTAS

SE VENDE PISO nuevo, 3 habitaciones. Zona El Sotillo, frente Eroski. 676143354.

SE VENDE carbón de cok, uso industrial y ganadero, poder calorífico. Otros carbones consultar. 609704535.

RELAX

ABSOLUTA DISCRECION. Máxima seriedad. Deliciosa compañia. Señoritas. Renovacion continua. Trato esmerado. 651060675. También salidas.

SUPER NOVEDAD Asiaticas 22, 24 años. Guapísimas, cariñosas. Completo. 675441812

MELANI DIVINA Rubia, 20 añitos, cariñosa, complaciente, discreta. Todos los servicios. 651013546

TANIA, CARIÑOSA y muy discreta. 652453649.

JUDITH RUBIA 20 años. Discreta. Masajes, juguetes. Más servicios. 652234299.

SANDRA 21 años. Rubia. Mucha discreción. 675370290.

ARDIENTE YESSICA. 21añitos. Amigas. Completisimas. Francés natural. Masajes. Vibradores. 625391494

RECIEN DIVORCIADA. Atractiva. Rica. Busco sexo. Pago yo. 636366297.

SEÑORA ESPAÑOLA. Viuda. Muy complaciente. Necesitando sexo. No cobro. 608077712.

NOVEDAD ESPAÑOLA. Francés natural. Griego. Besos apasionados. Completisima. Vibradores. 682803034.

CONTACTOS

SEPARADA. CON ganas de cama. Sólo sexo. 0 €. 686199116.

Precio Máximo: Red Fija 1,18 euro/min. Red Móvil 1,53 euro/min. IVA incluido. Mayores 18 años. ATS S.A. Apdo. de correos 18070 Madrid 28080

Precio Máximo: Red Fija 1.18 euro/min. Red Móvil 1.53 euro/min. IVA incluido. Mayores 18 años. ATS S.A. Apdo. de correos 18070 Madrid 28080

TAROT

Precio máximo: Red Fija: 1,18 euro/min. Red Móvil 1,53 euro/min. IVA incluido. Mayores 18 años. ATS S.A. Apdo. de Correos 18070 - Madrid 28080

NOTA: El Adelantado de Segovia no se responsabiliza de la veracidad de las ofertas y anuncios de la Sección de Anuncios Breves.

ganadores sorteos**sms** adelantado

BON APETIT
Francisco Javier Martín Sánchez

LA PARRILLA DE TEJADILLA
Josefina Pérez Plata

Rte. LA OFICINA
Noemí Lorca López

TEATRO JUAN BRAVO
RITA PATA CIGÜEÑA TRASLUZ
Raquel Mateo de Andrés
José Antonio Martín García

HOTEL SANTANA
José Pena Fernández

Te abrimos la puerta de tu nueva vivienda
En El Adelantado cada día te ofrecemos la mejor Guía Inmobiliaria de Segovia.Promociones nueva vivienda, alquileres, viviendas de segunda mano, fincas...
Las empresas inmobiliarias más importantes de Segovia lo tienen claro. Las páginas de El Adelantado son su mejor herramienta comercial.
Departamento de Publicidad
921 43 72 61
EL ADELANTADO DE SEGOVIA
EL ADELANTADO.com

INMOBILIARIA MANSINO
Símbolo de eficacia
nuestras ofertas

VENDE PISO EN LA ZONA DE EZEQUIEL GONZÁLEZ
200 M² EN PLANTA
¡En esquina! ¡Visítele!
Ref. 12453

VENDE PISO EN C/SAN FRANCISCO
3 dormitorios. 2 baños.
REFORMADO CON CALIDADES DE PRIMERA
¡Infórmese!
Ref. 12287

VENDE DÚPLEX JUNTO PLAZA MAYOR
4 dormitorios. 3 baños.
Cocina amueblada.
¡TOTALMENTE REFORMADO!
¡240.000 €!
(39.900.000 ptas.)
Ref. 12495

VENDE PISO EN AVDA. FERNÁNDEZ LADREDA
3 dormitorios. 2 baños.
Salón y cocina.
Terraza de 50 m².
Planta 6ª con ascensor.
REFÓRMELO A SU GUSTO!
¡Posibilidad de garaje!
Ref. 12567

VENDE PISO JUNTO TRÁFICO
3 dormitorios. 2 baños.
Calefacción central.
5º con ascensor.
¡MUY SOLEADO Y LUMINOSO!
¡224.700 €! ¡37.380.000 ptas.!
Ref. 12683

VENDE PISO ZONA PTE. DE HIERRO
10 años de construcción
105 m² con 3 dormitorios.
2 baños. Cocina amueblada.
GARAJE Y TRASTERO
¡207.400 €! (34.500.000 ptas.)
Ref. 12704

TELF.: 921 44 30 31

ARCO
arco-ramirez.com
921471474
OFERTA 50% DESCUENTO
La Granja Puerta de La Reina
ÚLTIMA VIVIENDA
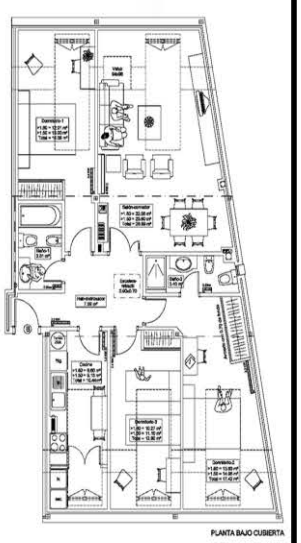
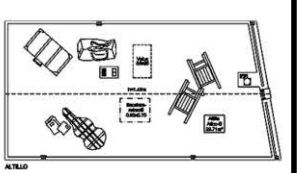
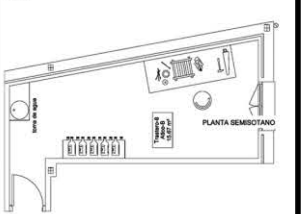
PRECIOSAS VISTAS
RAMIREZ
CALIDAD
C/ Calandria, 8
SAN ILDEFONSO
arco-ramirez.com

SUDOKU

3			1			7		
	2				4		6	
		1		3				9
		5				4		
	3				2			6
2			7				1	
			8			2		
	9			6			5	
5		4			9			8

Rellene las casillas en blanco de modo tal que cada fila, cada columna y cada cuadrado de 3x3 contengan todos los números del 1 al 9, pero sin repetir ninguno, tanto en las filas como en las columnas.

GRADO DIFICULTAD: MEDIO

SIETE DIFERENCIAS

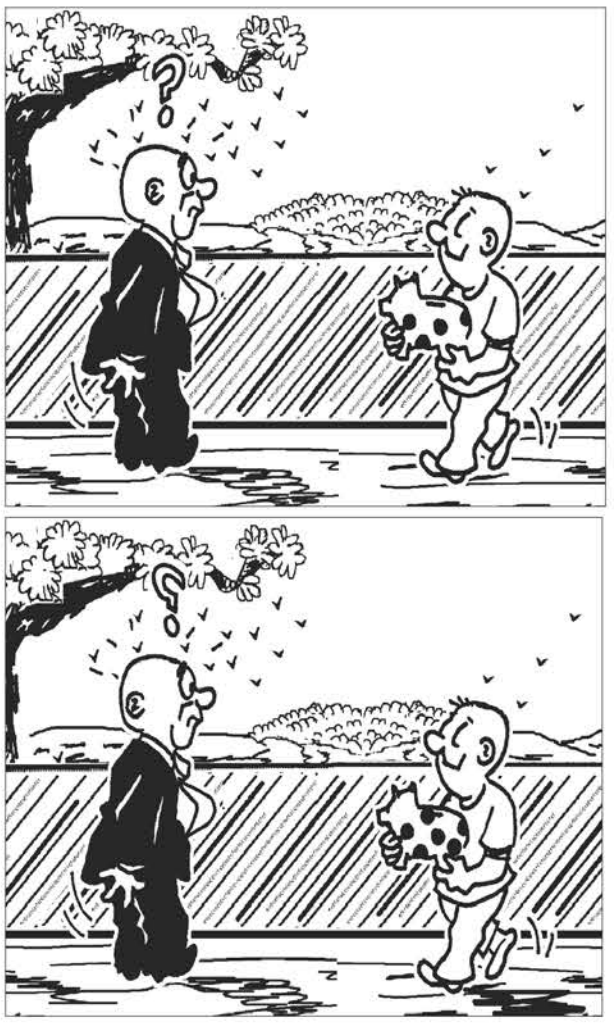

HORÓSCOPO

Aries 21 marzo a 19 abril .
Salud buena. Tenga cuidado, puesto que en esta jornada abundará la hipocresía y la falsedad. En el amor no atraviesa su mejor momento.

TAURO 20 abril a 20 mayo.
Posibilidad de accidentes. Puede que haya de cambiar de estrategia en alguno de sus asuntos. La influencia del ser amado le resultará hoy molesta.

Géminis 21 mayo a 20 junio.
Salud regular. Ganancias inesperadas. La posible inestabilidad emocional de su pareja podría causarle quebraderos de cabeza.

CÁNCER 21 junio a 22 julio.
Salud excelente. Por mucho que se esfuerce, no podrá eludir el enfrentamiento con cierta persona. En el área sentimental alguien querrá ponerle a prueba.

LEO 23 julio a 22 agosto.
Insomnio durante las horas nocturnas. Aproveche la jornada para ponerse al día en los asuntos domésticos. No decepcione a su pareja, sea realista.

VIRGO 23 agosto a 22 septiembre .
Salud buena. Las intrigas de una persona a quien consideraba su amigo le crearán problemas. Mucho consenso en su vida sentimental.

LIBRA 23 septiembre a 22 octubre.
Salud excelente. Intente tomarse el día con calma y no se irrite si sus planes sufren alguna demora. Si todavía está desemparejado, tome la iniciativa.

ESCORPIO 23 octubre a 21 noviembre.
Salud muy buena. Suerte con los juegos de azar. En el amor, verá a gente del pasado y, además conectará bien con personas nuevas.

SAGITARIO 22 noviembre a 21 diciembre.
Utilice remedios caseros para sus dolencias. Salga de casa y evádase de la rutina cotidiana. Buenas relaciones, tanto sexuales como afectivas.

CAPRICORNIO 22 diciembre a 19 enero.
Haga deporte. Parte de sus asuntos pendientes se resolverán a su favor y tendrá suerte. Jornada poco propicia para el amor.

ACUARIO 20 enero a 18 febrero.
Salud regular. Su panorama económico mejorará en el transcurso de esta jornada. En el terreno sentimental aproveche el día para conocer gente nueva.

PISCIS 19 febrero a 20 marzo.
Salud excelente. Aproveche el día para poner en orden sus ideas. Ganará terreno en la comunicación y en los planes en común con su pareja.

JEROGLÍFICO

NOTA

¿ Dónde me esperarás ?

DEDUCCIÓN DE PALABRAS

Cada una de las seis palabras de este juego lleva a su lado un número, que indica las letras que tiene en común con la palabra que debe deducir. Para orientación del lector se dan tres letras - en el orden que les corresponde - de la solución.

G	A	R	F	I	O	4
F	I	D	E	O	S	2
A	D	U	C	I	R	3
C	U	M	P	L	E	1
M	I	C	R	Ó	N	4
N	O	B	L	E	S	2

C			R		O

CRUCIGRAMA

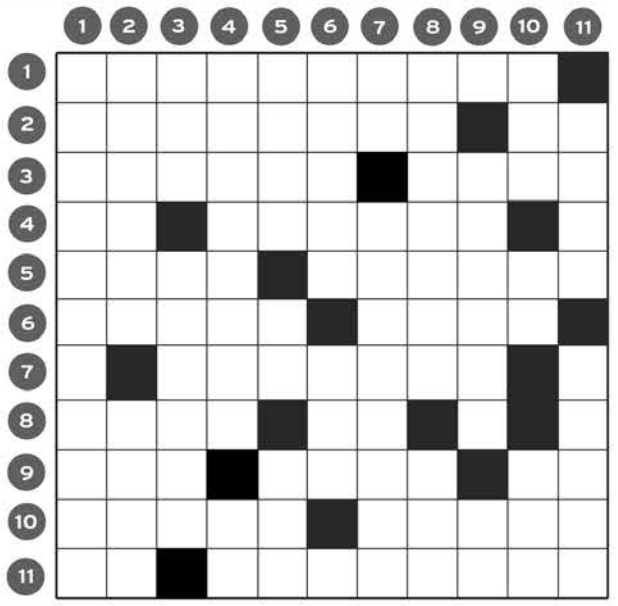

HORIZONTALES.- 1: Extenuación, enflaquecimiento.- 2: De figura de huevo (Fem y Pl). Símbolo químico.- 3: Adjetivo indefinido. Cierto tejido.- 4: Nombre de letra. Nombre ruso de varón (Pl).- 5: Miembro de un ayuntamiento. Prenda de vestir.- 6: Sedimentos. Hueso del pie.- 7: Empezó a mostrarse.- 8: Letra griega. Terminación verbal.- 9: Al revés, isla griega. Porción muy pequeña de tiempo. Letra repetida.- 10: Zumo exprimido de la uva, antes de fermentar. Al revés, personaje femenino de la mitología griega, que inspiró una obra de Eurípides.- 11: Letra repetida. Incidentte, suceso enlazado con otros que forman un todo o conjunto.

VERTICALES.- 1: Estilo literario del que fueron Quevedo y Gracián sus principales representantes.- 2: Ciudad asturiana. La misma letra.- 3: Impar. Nombre del zorro ártico.- 4: Silenciosa, cautelosa. Nombre de letra.- 5: Al revés, cuerpo de creencias y práticas religiosas que incluyen el fetichismo. Matrícula de coche. Prenda de vestir.- 6: Niñas. Figurado, abundancia etraordinaria de ciertas cosas.- 7: Símbolo químico. Públicas y sabidas por todos.- 8: Diminutivo de isla (Pl). Iglesia catedralicia.- 9: Nombre de mujer. Letra repetida.- 10: Desparejado. Símbolo químico. Interpreté lo escrito.- 11: Cierto mueble. Medida de longitud.

AUTODEFINIDO

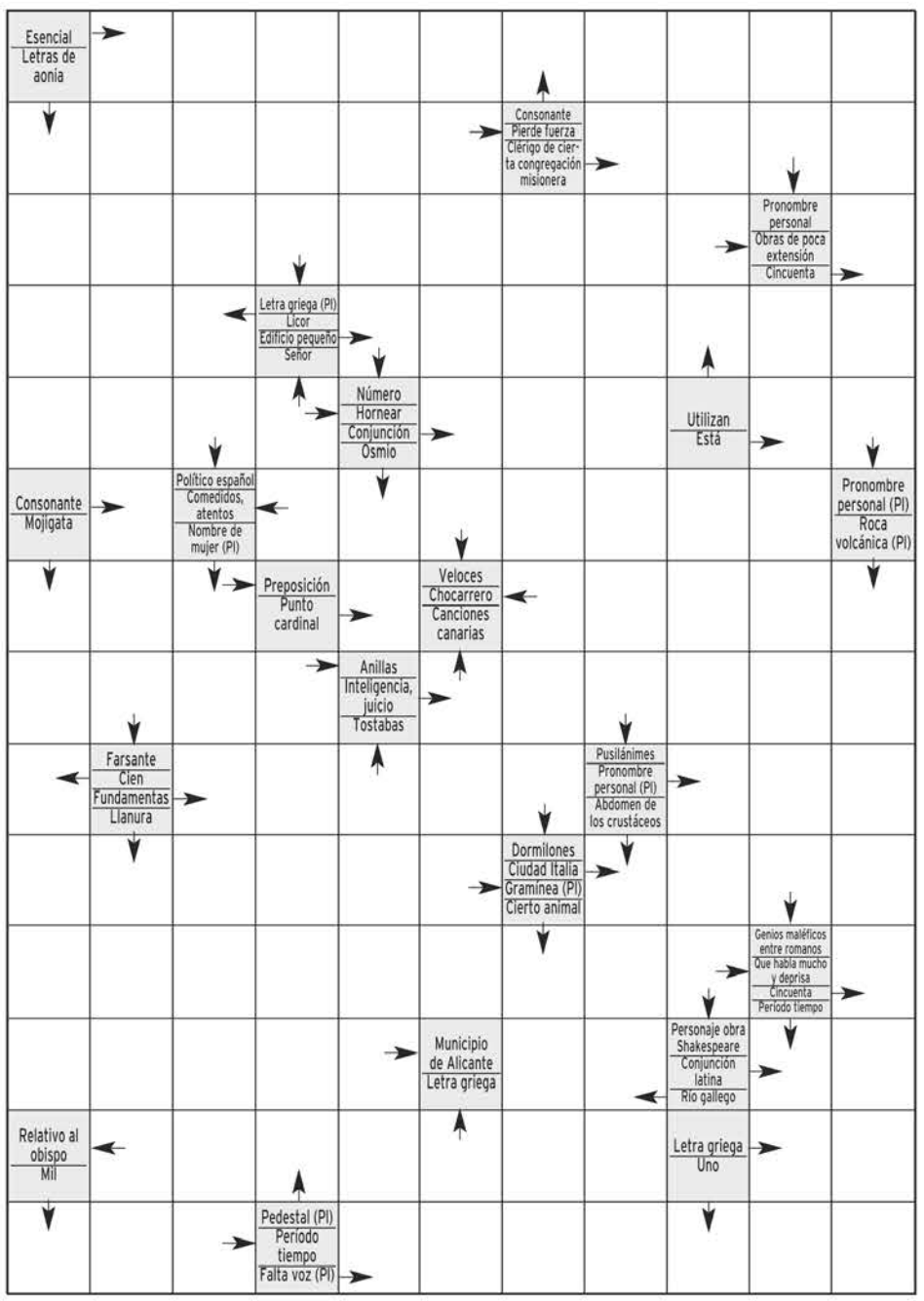

SOLUCIONES

SUDOKU

3	6	9	1	2	8	7	4	5
7	2	8	5	9	4	3	6	1
4	5	1	6	3	7	8	2	9
9	8	5	3	1	6	4	7	2
1	3	7	9	4	2	5	8	6
2	4	6	7	8	5	9	1	3
6	7	3	8	5	1	2	9	4
8	9	2	4	6	3	1	5	7
5	1	4	2	7	9	6	3	8

DEDUCCION

Sombra, línea, signo, cerdo, oreja, zapato, árbol.

SIETE ERRORES

Estaré abajo

(Está NOTA = RE abajo)

JEROGLIFICO:

Cabrio

CRUCIGRAMA

HORIZONTALES.- 1: Consunción.- 2: Ovoideas. Osnes.- 5: Edil. Sotana.- 6: Posos. Taba.- 7: Asomóse.- 8: Iota. Ar.- 9: sol. Tris. LL.- 10: Mosto. aedeM.- 11: OO. Episodio.

VERTICALES.-1:Conceptismo.-2: Oviedo. OOOO.- 3: Non. Isatis.- 4: Sigilosa. Te.- 5: úduV. So. Top.- 6: Nenas. Mar.- 7: Ca. Notorias.- 8: Isletas. Seo.- 9: Isabel. DD.- 10: Non. Na. Lef.- 11: Sofá. Palmo.

AUTODEFINIDO

	I	M	P	O	R	T	A	N	T	E	
A	M	A	I	N	A		P	A	U	L	
O	P	U	S	C	U	L	O	S		L	
N	O	R		E	D	I	C	U	L	O	
A	S	A	R		O	R	A		E	S	
	T		S	O	S	O	D	O	M		
P	O	R		S		N	O	F	U	B	
A	R	O	S		S	E	S	E	R	A	
C		B	A	S	A	S	A		L	E	S
A	V	E	N	A	S		P	I	S	A	
T	A	R	A	B	I	L	L	A		L	
A	L	T	E	A		O	E		E	T	
	L	A	P	S	I	B	O		R	O	
M	E	S		A	F	O	N	I	A	S	

EL TIEMPO

SOLEADO · NUBES · CHUBASCOS · LLUVIA DÉBIL · CUBIERTO · LLUVIOSO · NIEBLA · GRANIZO · TORMENTA · NIEVE

El sol sale a las **07:34** y se pone a las **19:19**

NUEVA 03/04 · CRECIENTE 12/03 · LLENA 19/03 · MENGUANTE 26/03

EN SEGOVIA

CAMBIO CLIMÁTICO: ¿Qué estaciones reducirán más sus lluvias?

No se aprecia que se tengan que reducir las lluvias más en unas estaciones que en otras pero las escasas lluvias del verano podrían dilatarse hacia abril y mayo.

Sam Servicios Audiovisuales de Meteorología. www.activamultimedia.com

HOY

12º MÁX.
8º MÍN.

Chubascos aislados

Habrá algunos claros la mañana del sábado. Por la tarde el cielo tenderá a estar cubierto de nubes, y por la noche habrá algunos claros. En el llano aparecerán algunos chubascos por la tarde. Posibilidad de tormentas. Temperaturas sin cambios. Termómetros alrededor de 8°C a primeras horas y en torno a 12°C a mediodía. Soplarán vientos flojos del sur. Rolarán a oeste y aumentarán a moderados por la tarde.

MAÑANA

13º MÁX.
7º MÍN.

Nuboso a muy nuboso

La nubosidad irá en aumento durante todo el domingo. En la Sierra de Guadarrama lloverá por la noche. Temperaturas sin cambios. Los termómetros oscilarán entre 7°C de mínima y 13°C de máxima

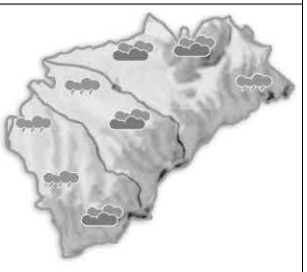

LUNES

13º MÁX.
7º MÍN.

Posibilidad de lluvia

El cielo estará totalmente despejado la mañana del lunes. Por la tarde, apertura gradual de claros, y por la noche, cubierto de nubes de tipo medio y alto. En el llano es probable la aparición de lluvias por la tarde.

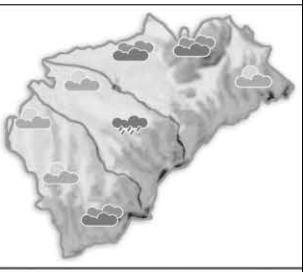

NIVELES DE LOS EMBALSES
Últimos datos disponibles

VIENTO	RAYOS UV	SENSACIÓN TÉRMICA
26 km/h	Índice de radiación moderado	10º
DIRECCIÓN	**COTA DE NIEVE**	**POSIBILIDAD DE PRECIPITACIÓN**
Sureste	1800 m	40%

EN ESPAÑA

HOY

Las lluvias se trasladarán al noreste de la península y Baleares, donde localmente podrán ser intensas y tormentosas. Nevadas abundantes en los Pirineos por encima de los 1700 metros. Chubascos más dispersos en el resto.

MAÑANA

Mientras en la mitad este de la península mejorará el tiempo, con muchos más claros, por el oeste llegará una nueva perturbación. Las lluvias ganarán más terreno por la tarde y serán abundantes. Lluvias también en Canarias.

LUNES

La borrasca se situará en la vertical de la península ibérica, repartiendo nubes generalizadas y precipitaciones en cualquier región, localmente intensas en el oeste. También lloverá en las Canarias.

TEMPERATURAS PREVISTAS PARA HOY

	MÁX	MÍN		MÁX	MÍN		MÁX	MÍN		MÁX	MÍN		MÁX	MÍN		MÁX	MÍN
A Coruña	14º	10º	Cáceres	15º	10º	Guadalajara	14º	3º	Madrid	15º	8º	Pontevedra	13º	10º	Teruel	10º	4º
Albacete	15º	7º	Cádiz	18º	13º	Huelva	18º	13º	Málaga	16º	13º	S. Sebastián	17º	9º	Toledo	14º	8º
Alicante	18º	11º	Castellón	14º	7º	Huesca	11º	8º	Melilla	17º	15º	Salamanca	16º	6º	Valencia	16º	10º
Almería	18º	13º	Ceuta	17º	14º	Jaén	16º	11º	Murcia	18º	11º	S.C. Tenerife	22º	15º	Valladolid	13º	4º
Ávila	13º	5º	Ciudad Real	15º	8º	Las Palmas	22º	15º	Ourense	16º	5º	Santander	16º	9º	Vitoria	13º	4º
Badajoz	15º	9º	Córdoba	19º	12º	León	12º	3º	Oviedo	13º	10º	Segovia	12º	8º	Zamora	15º	4º
Barcelona	13º	11º	Cuenca	14º	9º	Lleida	13º	5º	Palencia	12º	4º	Sevilla	17º	12º	Zaragoza	14º	4º
Bilbao	17º	10º	Girona	11º	6º	Logroño	14º	5º	Palma	15º	7º	Soria	10º	4º			
Burgos	12º	3º	Granada	16º	8º	Lugo	13º	6º	Pamplona	15º	4º	Tarragona	13º	9º			

EN EUROPA

HOY

La borrasca ubicada sobre el Reino Unido dominará el tiempo en gran parte de Europa. Llevará asociada un sistema frontal, cuyo frente frío entrará por el noroeste peninsular. Otro sistema frontal se irá por el nordeste.

	MÁX	MÍN
Amsterdam	17º	5º
Atenas	15º	7º
Belgrado	15º	3º
Berlín	14º	3º
Berna	14º	7º
Bruselas	14º	7º
Bucarest	16º	7º
Estocolmo	2º	0º
Londres	11º	7º
Moscú	3º	-5º
París	14º	9º
Praga	15º	3º
Roma	16º	4º
Varsovia	11º	4º

BONOLOTO
Miércoles 9 de marzo
14 24 39 41 44 49
Complem. 40 Reintegro 5

BONOLOTO
Viernes 11 de marzo
2 7 22 34 46 48
Complem. 14 Reintegro 7

LOTERÍA PRIMITIVA
Jueves 10 de marzo
9 10 12 21 24 46
Complem. 19 Reintegro 9

LOTERÍA PRIMITIVA
Sábado 5 de marzo
3 24 34 35 36 48
Complem. 31 Reintegro 1

GORDO PRIMITIVA
Domingo 6 de febrero
1 25 35 39 50
Nº Clave (Reintegro) 3

EUROMILLONES
Viernes 11 de marzo
17 19 24 37 46
Estrellas 2 7

EL 7/39
Jueves 10 de marzo
6 13 17 18 19
35 36 Reintegro 5

Domingo 6 de marzo
5 19 20 26 27
32 36 Reintegro 7

ONCE
Viernes 11 de marzo
Serie: 115 — 11048
Otras: 019-042-109-113-120

Jueves	10 de marzo	**89508**
Miércoles	9 de marzo	**13881**
Martes	8 de marzo	**07607**
Lunes	7 de marzo	**97751**
Domingo	6 de marzo	**65656**
Sábado	5 de marzo	**30286**

SUPER ONCE DE LA ONCE
Viernes 11 de marzo
2 3 4 6 11
13 17 18 19 23
24 28 30 42 50
59 61 65 71 79

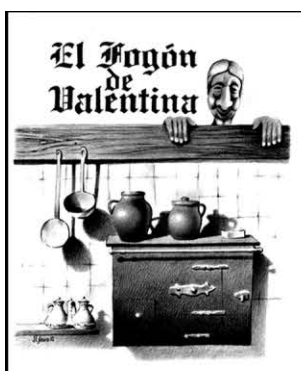

— Menú diario
— Raciones
— Menú segoviano
— Comida para llevar
— Asado por encargo
— Paella para llevar
AMPLIA CARTA

— Ensalada crujiente de langostinos y gulas
— Chuletillas de lechal
— CARNE A LA PIEDRA
— Solomillo de ciervo con queso de cabra y frutos rojos
— Cochinillo asado
— Solomillo de choto
— Milhojas caramelizado de queso y manzana
— Bacalao con crema de queso

Calle la Sierra, 12. 40420 Navas de Riofrío Teléfonos de reserva: 921 48 01 82 - 658 93 63 91

necesitamos tu Sangre

Vente a donar
HERMANDAD DE DONANTES DE SANGRE DE SEGOVIA
Calle Rafael Alberti nº 17 (Nueva Segovia)
921 46 14 39

|LOS CINCO MÁS VISTOS DEL JUEVES|

La serie de los jueves de Televisión Española fue, una semana más, el espacio más seguido de la televisión. La ficción sobre la Transición española superó los 4,4 millones de espectadores.

PROGRAMA	ESPECTADORES	SHARE	CADENA
1. CUÉNTAME CÓMO PASÓ	4.468.000	21,6%	TVE 1
2. EL TIEMPO 2	3.802.000	18,1%	TVE 1
3. GRAN HERMANO	3.231.000	22,2%	TELECINCO
4. TELEDIARIO 2	3.188.000	17,8%	TVE 1
5. EL TIEMPO 1	2.982.000	22%	TVE 1

|SHARE|

22,2%

GRAN HERMANO

Laura Campos fue la ganadora de la duodécima edición del *reality Gran Hermano,* que en su gala final reunió al 22,2 por ciento de la audiencia. A pesar de esta buena cifra, no logró superar a *Cuéntame* en número de seguidores.

Nuevas historias caninas, en 'El encantador de perros'

En el episodio de hoy, César Millán se encontrará con JonBee, Violet, Hudson y Buford y sus respectivos dueños. El adiestrador conocerá a Buford (un bóxer que perdió a su compañero) y su dueño quiere encontrar uno nuevo. **CUATRO. 10,45 HORAS**

El riesgo en el embarazo, en 'Documentos tv'

No llores mujer es el título del reportaje que emite esta noche *Documentos TV*. Más de medio millón de mujeres mueren al año por complicaciones en el embarazo. EEUU es el país desarrollado con la mayor tasa de mortalidad materna. **LA 2. 22,25 HORAS**

Andina y Garciarena se incorporan a 'Física o química'

Antena 3 ha iniciado ya la grabación de la séptima temporada de *Física o química*. La serie incorpora a tres nuevos personajes en esta etapa: Fernando Andina (*Gavilanes*), Sabrina Garciarena (*Pagafantas*) y Juan Pablo Di Pace (*Mamma mía*).

Kiko Rivera será el primer concursante de 'Supervivientes'

Kiko Rivera *Paquirrín*, ha accedido finalmente a participar en el *reality* de Telecinco *Supervivientes*, según afirmó él mismo en su Twitter. En el mensaje, Kiko también agradecía el apoyo de sus fans tras su participación en la película de Santiago Segura *Torrente 4*.

tve 1

06:00	Noticias 24 horas
09:00	50 años de...
09:30	Los Lunnis
10:30	Cine para todos. *Annie 2*
12:00	Cine para todos. *Rudy, el cerdito de carreras*
13:30	En familia
14:30	Corazón. Entretenimiento
15:00	Telediario 1
15:50	El Tiempo
16:00	Sesión de tarde *Papá canguro 2*
17:25	Sesión de tarde *Un asesino en el piso de arriba*
18:55	Cine de barrio. *La viudita naviera*
21:00	Telediario 2
21:25	El tiempo
21:30	Informe semanal
22:30	Versión Española. *Mataharis*
00:50	Cine. *No somos nadie*

tve 2

08:00	Los conciertos de La 2
09:40	Agrosfera
10:30	En lengua de signos
11:00	Pizzicato
11:40	Programa de mano
12:10	Mapa sonoro
12:40	Somos cortos
13:10	Zoom net
13:50	Sorteo lotería
13:55	Tendido cero
14:40	Memoria de España
15:30	Palabra por palabra
16:00	Documentales
16:55	Documentales
17:55	Para todos La 2
18:25	Imprescindibles
19:00	Mi reino por un caballo
19:30	Los oficios de la cultura
20:00	La dieta mediterránea
20:30	Concinero a presión
21:00	Mujeres desesperadas
22:25	Documentos TV
23:25	La noche temática. *Esencia de mujer*
03:10	Para todos La 2

Antena 3

07:00	Pelopicopata
08:45	Magia sin secretos
10:30	Los más
12:30	El club del chiste. Entretenimiento
13:30	Bricomanía
14:00	Los Simpson
15:00	Antena 3 Noticias 1. Espacio informativo
15:45	Multicine. *La extraña*
17:45	Multicine. *Durmiendo con su enemigo*
19:45	Multicine. *El premio*
21:00	Antena 3 Noticias 2. Espacio informativo
22:00	El peliculón. *Los 4 fantásticos*
00:00	Cine. *El ejército de las tinieblas*
01:30	Cine. *Llamarada solar*
03:00	Adivina quién gana esta noche

cuatro

07:30	Anatomía de Grey Serie
09:00	El zapping de Surferos
10:45	El encantador de perros. Docu-reality
14:00	Noticias Cuatro. Informativo. Con Miguel Ángel Oliver y Marta Reyero
14:50	Deportes Cuatro
15:45	Home cinema. *Al diablo con el diablo*
17:45	Home cinema. *A por todas: todo o nada*
20:00	Noticias Cuatro
21:00	Bob Esponja
21:35	Cine Cuatro. *Buscando a Nemo*
23:20	Cine Cuatro *Scary movie 3*
00:45	Cine Cuatro *Miedo punto com*
02:30	Perdidos Serie
04:30	Cuatro astros

5

07:00	Scrubs. Serie
09:00	Wildfire. Serie.
10:45	I love TV. Entretenimiento
13:00	Vuélveme loca. Crónica social
15:00	Informativos Telecinco. Con José Ribagorda
16:00	Cine en familia. *Devuélveme mi suerte*
18:00	¡Qué tiempo tan feliz! Con Mª Teresa Campos
20:55	Informativos Telecinco. Con José Ribagorda
22:00	La noria. Con Jordi González y Sandra Barneda
02:30	Locos por ganar. Entretenimiento
04:00	Infocomerciales
05:00	En concierto
05:30	Fusión sonora

6

08:30	Lo mejor de La Sexta
08:50	Doc: La ciencia del deporte
09:50	Fórmula Sexta
10:15	DOC: explosiones fallidas
11:15	DOC: Jesse James es hombre muerto
12:10	DOC: Megaedificios
13:15	DOC: Yas Marina Island Hotel
14:15	La Sexta Noticias
14:55	La Sexta Deportes
15:15	La Sexta Meteo
15:30	Cine. *Twister*
17:40	Cine. *Yo soy Sam*
20:20	La Sexta Noticias
20:55	La Sexta Deportes
21:20	La Sexta Meteo
21:30	Previo Liga 2010/2011
22:00	El partido. Zaragoza-Valencia
00:00	Post partido
01:30	Campeonato Póker

cyl7

08:00	Redifusión
10:00	Magacín Champions
10:45	Las hermanas McLeod
11:15	Las aventuras de Simbad
12:00	Un mundo perdido. Serie
12:45	Water Rats. Serie
13:30	Silencio, se lee
14:00	Surcos Castilla y León
14:30	CYL 7 Noticias
15:30	Cine clásico. *Quincannon, explorador de la frontera*
17:45	El revolver maldito
18:30	Sheena. Serie
19:15	Un día en la vida Hoy, Mariano 1,85
20:15	Caminos y sabores
21:00	CYL 7 Noticias. Con Antonio Renedo, Carmen Ibáñez y Santiago Burgoa
22:00	Un año sin Delibes. Especial
22:30	Cine. *La sombre del Ciprés es alargada*

cyl8

07:30	Documental
08:00	La zona que mola
13:00	A toda nieve. Espacio informativo sobre el mundo del esquí
13:30	Hoy en escena-música. Agenda cultural de Castilla y León
14:00	Documental
14:30	Documental
15:00	Grana y oro. Presentado por Carlos Martín Santoyo
16:00	Magacín Champions
16:30	Programa de viajes
17:00	Me gusta y me quedo
18:00	Cine
20:00	Hoy en escena-música. R.
20:30	Silencio se lee. Espacio cultural
21:00	A toda nieve. R.
21:30	Documental
22:00	Cine
23:45	Cine
01:30	Programación de noche

intereconomía tv

06:00	Repetición programas
08:00	Documental naturaleza
10:00	Así me va
10:30	Vivir de cine
11:00	Parada obligatoria
11:30	El gato al agua Tertulia
13:10	Dando caña
15:00	El telediario de Intereconomía
16:00	De película. Cine
18:15	Hoy es sábado
20:30	El telediario de Intereconomía
21:00	Los clones
21:50	Más se perdió en Cuba Información político-social
01:00	Charlas Comedy
02:00	Gato Gourmet
03:00	Dando caña
04:30	Los clones
05:00	Teletienda

tdp

06:10	Natación saltos. Campeonato Europa
07:30	Snowboard. Magacín
08:00	Esquí. Magacín
08:30	Ciclismo. París-Niza
10:00	Natación saltos. Directo. Campeonato Europa
11:35	Rugby. Magacín
12:00	Vela. Trofeo Águilas
12:15	Vela. Barcelona World Race
12:30	Natación saltos. Directo. Campeonato Europa
13:10	Duatlón de Águilas
13:35	Golf Banesto
14:35	World of freesport
15:00	Fútbol. Magacín
15:30	Ciclismo. Directo. París-Niza
17:55	Baloncesto. Liga ACB. Directo. Unicaja-Bizkaia Bilbao Basket
20:00	Tenis Master 1000 Indian Wells. Directo

Nueve

07:10	Instinto animal
08:05	Telenoticias sin fronteras
08:50	Guardacostas II
09:35	El guardián I
10:25	Rex, un policía diferente
11:20	En pleno Madrid
12:10	Rex, un policía diferente
13:05	A la última
14:00	Telenoticias
15:00	Deportes
15:25	El tiempo
15:45	Cine de tarde. *Leyendas de pasión*
18:05	Cine: una de aventuras *Monster house*
19:40	Madrid desde el aire
20:10	7 días
20:55	Telenoticias
21:30	El tiempo
21:45	Fútbol es fútbol. Previo
22:00	El partido de Primera. Zaragoza-Valencia
23:55	Post partido
00:20	Mi cámara y yo

veo7

06:00	Teletienda
07:45	Planeta salvaje
08:00	Zip zap zaping
09:00	Planeta salvaje
10:00	National Geographic
11:30	Yo dona. Magacín
12:00	Veo cine. *Dos pistoleros*
14:00	Alfred Hitchcock presenta
15:00	El mundo Noticias. Incluye deportes y el tiempo
15:30	Veo cine. *¿Dónde vas triste de tí?*
18:00	National Geographic
19:00	Aquí me las den todas
20:00	Trivial pursuir
21:00	El mundo Noticias. Incluye deportes y el tiempo
21:30	Aquí me las den todas
01:00	Zip zap zapping
01:30	Call TV

*Los horarios y contenidos de las diferentes cadenas de televisión podrían sufrir modificaciones -ajenas a nuestra responsabilidad- debido a los cambios de programación de última hora.

ESTAMOS DE VUELTA
RECUPERA TU FORMA
Gimnasio Mario Muniesa
CALLE DE SAN ROQUE
Tel 921 43 30 22

Más que una librería... mucho más que libros...
más fácil que nunca...y en Segovia.
Ven a vernos y te contaremos más...
www.ong-aida.org
C/Marqués del Arco 26 (frente al enlosado de la Catedral)
Email: aidabooks@ong-aida.org Teléfono: 921 462268

películas

● Mala ★ Regular ★★ Interesante ★★★ Buena ★★★★ Muy Buena

butaca de cine del fin de semana

★★★	Quincannon, explorador...	15:30	CYL 7	Western
★★	Twister	15:30	La Sexta	Acción
★	La viudita naviera	18:55	TVE 1	Comedia
★★★	Buscando a Nemo	21:35	Cuatro	Animación
★★	Los 4 fantásticos	22:00	Antena 3	Acción
★★★	La sombra del Ciprés es...	22:30	CYL 7	Drama
★★★	Mataharis	22:30	TVE 1	Drama
★★★	El ejército de las tinieblas	00:00	Antena 3	Aventuras

15:30 **Quincannon, explorador de la frontera** (CYL 7) ★★★

EEUU. 1956. 94 minutos. Director: Lesley Selander. R: Tony Martin, Peggie Castle, John Bromfield, John Smith, Ron Randell

Quincannon es requerido por el ejército de EEUU para una importante misión: recuperar un cargamento de rifles y munición que ha sido robado por los indios.

15:30 **Twister** (LA SEXTA) ★★

EEUU, 1996. 96 min. D.: Jan de Bont. R.: Helen Hunt, Bill Paxton, Cary Elwes, Jami Gertz, Philip Seymour Hoffman, Lois Smith

Dos grupos de científicos persiguen a las tormentas en busca de conseguir estudiar los comportamientos de los tornados. Su objetivo es analizar en profundidad la mayor tormenta que caerá sobre Oklahoma en el último medio siglo.

21:35 **Buscando a Nemo** (CUATRO) ★★★

EEUU. 2003. 101 minutos. Director: Andrew Stanton, Lee Unkrich. Animación

Nemo, un pececillo, hijo único muy querido y protegido por su padre, ha sido capturado en un arrecife australiano y ahora vive en una pecera en la oficina de un dentista de Sidney. El tímido padre de Nemo se embarcará en una peligrosa aventura para rescatar a su hijo. Pero Nemo y sus nuevos amigos tienen también un astuto plan para escapar de la pecera y volver al mar.

22:00 **Los 4 fantásticos** (ANTENA 3) ★★

EEUU. 2005. 105 minutos. Director: Tim Story. Reparto: Jessica Alba, Ioan Gruffudd, Michael Chiklis, Chris Evans, Julian McMahon, Kerry Washington, Stan Lee

Cuatro astronautas se convierten en superhéroes tras ser contaminados en el espacio exterior. Todo comienza cuando el sueño largamente acariciado del inventor, astronauta y científico Dr. Reed Richards está muy próximo a hacerse realidad. Reed quiere ir en un viaje al espacio, al centro de una tormenta cósmica. Allí, espera conseguir desvelar los secretos de los códigos genéticos de los seres humanos en beneficio de la humanidad.

22:30 **La sombra del Ciprés es alargada** (CYL 7) ★★★

España. 1990. 100 minutos. Director: Luis Alcoriza. Reparto: Emilio Gutiérrez Caba, Fiorella Faltoyano, Juanjo Guerenabarrena

Ávila, principio de siglo. Pedro, un niño de nueve años, acompañado por su tutor, entra a vivir en casa de Don Mateo, maestro autodidacta. La vida de provincias y las relaciones con sus compañeros influirá definitivamente en su vida futura.

deporte

butaca deportiva

Esquí alpino. Copa del Mundo	11:00	Eurosport
Ciclismo. París-Niza	15:30	Teledeporte
Rugby. Torneo Seis Naciones. Italia-Francia	15:25	Canal + Deportes
Baloncesto. Liga ACB. Unicaja-Bilbao Basket	17:55	Teledeporte
Fútbol. Primera División. Almería-Atlético de Madrid	18:00	PPV
Fútbol. Primera División. Real Madrid-Hércules	20:00	Canal + Liga/Gol TV
Fútbol. Primera División. Zaragoza-Valencia	22:00	La Sexta

20:00 **Fútbol: Real Madrid vs Hércules** (CANAL + LIGA/GOL TV)

El Real Madrid se medirá al Hércules con la necesidad de lograr los tres puntos para reducir, de manera momentánea, la distancia con el líder. El bloque de Mourinho, que no contará con Cristiano Ronaldo antes del trascendental encuentro frente al Olympique, no puede fallar si quiere seguir aspirando el título. Por su parte, el conjunto alicantino, que llega amenazado por el descenso, acudirá sin Tote, que será baja para lo que resta de temporada por una grave lesión de ligamentos.

22:00 **Fútbol: Zaragoza-Valencia** (LA SEXTA)

El Zaragoza de Javier Aguirre espera al Valencia ubicado en el primer puesto que garantiza la permanencia, aunque a un solo punto del descenso, después de encajar su décimo segunda derrota de la temporada la jornada pasada en el Camp Nou (1-0). Por su parte, el conjunto levantino espera resarcirse tras la eliminación en la Champions a manos del Schalke alemán.

entretenimiento

butaca de programas

Bricomanía	13:30	Antena 3
Grana y oro	15:00	CYL 8
¡Qué tiempo tan feliz!	18:00	Telecinco
Un año sin Delibes	22:00	CYL 7
La noria	22:00	Telecinco
La noche temática	23:25	La 2

22:00 **Un año sin Delibes** (CYL 7)

12 meses después de su muerte, el recuerdo de Delibes sigue muy vivo en Castilla y León. La Siete emite esta noche un programa especial de los servicios informativos que ahonda en un año sin un clásico de las letras. La huella de Delibes está presente en la localidad vallisoletana de Urueña, en la comarca burgalesa de Sedano, en la RAE y entre las calles de Valladolid, en las que cobra vida *El hereje*, su última novela. CyLTV hace una radiografía de todos los rincones que llevan el nombre de Miguel Delibes.

22:00 **La noria** (TELECINCO)

Una noche más de sábado, *La noria*, con Jordi González y Sandra Barneda, presentará la más rabiosa y novedosa actualidad de las celebridades. Además, el espacio también tratará los asuntos políticos y económicos de la semana con su especial sello de la *casa Fuencarral*.

23:25 **La noche temática** (LA 2)

Los ciclos de la mujer han estado rodeados de numerosas supersticiones y tabúes a lo largo de la historia. Menstruación y menopausia hoy en día siguen siendo algo que muchas féminas viven en silencio, pero ¿cómo son realmente estos periodos de su vida? y ¿cómo les afecta socialmente? Todos estos temas serán abordados esta noche en el programa de La 2 *La Noche Temática* bajo el título *Esencia de mujer*.

infantil

butaca de niños

La casa de Mickey Mouse	09:05	Disney Channel
Los Lunnis	09:30	TVE 1
Hannah Montana	11:35	Disney Channel
Bob Esponja	14:50	Clan tv
Bob Esponja	21:00	Cuatro

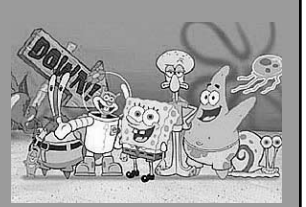

Bob Esponja (Cuatro).

Roca
cuartos de baño
fontanería
calefacción
azulejos
pavimentos
C/Guadarrama, 21. Pol. Ind. 'El Cerro'
40006 SEGOVIA

CALVO & MUNAR
DESDE 1902
Telfs. 921 41 24 11 / 921 413602
• Fax 921 41 36 00
www.calvoymunar.com

EL ADELANTADO DE SEGOVIA

Edita: El Adelantado de Segovia S.L. **Depósito Legal:** SG. 1958

• **Redacción, Administración y Publicidad:** Calle Morillo, 7 (Junto al Jardín Botánico) 40002 Segovia • Teléfono centralita y redacción: 921 43 72 61
• Teléfono publicidad : 921 46 12 12 • Fax general: 921 44 24 32
• Correo electrónico redacción: redaccion@eladelantado.com
• Correo electrónico publicidad: publicidad@eladelantado.com
• **Redacción en Cuéllar**: Alea Comunicación • C/ Lavaderos 1 - 3º izq - 40200 Cuéllar
• Teléfono y fax: 921 14 02 10 • Correo electrónico: cuellar@eladelantado.com

Prohibida toda reproducción a los efectos del Artículo 32, 1, párrafo segundo, LPI

|**LA ÚLTIMA**| **ICAL** / SEGOVIA

Destino **Alemania**

Las ciudades Patrimonio de la Humanidad de España muestran en la feria de turismo del país germano sus principales novedades para 2011

Un momento de la reunión celebrada en Salamanca con el director general de Patrimonio Cultural, Enrique Saiz, y el presidente de la Asamblea de la Alianza de Paisajes Culturales Patrimonio de la Humanidad, Fernando Reboredo. / ICAL

El Grupo de Ciudades Patrimonio de la Humanidad de España participa desde ayer y hasta mañana 13 de marzo en la feria ITB de Berlín, considerada uno de los principales eventos de turismo a nivel mundial. Según informaron fuentes del grupo, durante estos días, estarán presentes en el expositor de Turespaña dando a conocer al mercado alemán y al mundo en general, la amplia oferta turística y cultural que ofrecen las 13 ciudades que forman el Grupo Ciudades Patrimonio de la Humanidad de España.

En este contexto, se mantendrán reuniones de trabajo con algunos de los más destacados profesionales del sector turístico alemán, especializados en turismo cultural. Asimismo señalaron que la ITB es un espacio estratégico para el Grupo y, por ello, desde el año 1994, esta feria se ha constituido en una cita obligada donde dar a conocer la oferta de todas y cada una de las ciudades.

*El país germano constituye el segundo mercado emisor **más importante para España***

En la actualidad, Alemania representa el segundo mercado emisor más importante para España y como ejemplo citaron que según Frontur, en el año 2009, el número de turistas alemanes ascendió a 8,9 millones, que realizaron un gasto de 8.739 millones de euros, lo que supuso un gasto medio por persona de 979 euros. Este importe sigue siendo superior a la media del 2009 y registra un importante aumento del 5,3 por ciento, respecto al año anterior.

Por este motivo, indicaron que el Grupo Ciudades Patrimonio de la Humanidad de España quiere aprovechar este encuentro en Berlín para acercarse a los profesionales del sector turístico alemán, especializados en turismo cultural. En este sentido, previamente al inicio de la Feria, también se realizarán contactos con dichos profesionales para dar a conocer los principales productos que pondrán en marcha las ciudades en 2011, así como la programación cultural más destacada de los próximos meses.

El potencial turístico del conjunto patrimonial de las trece ciudades que forman el Grupo Ciudades Patrimonio de la Humanidad constituye un pilar fundamental sobre el que el Grupo trabaja de forma permanente. Conscientes de que la demanda turística tanto a nivel nacional como internacional cambia y evoluciona, el Grupo vela por conocer las nuevas tendencias para adaptarse a las nuevas necesidades. Esto garantizará que todas aquellas personas que visiten las ciudades tengan una experiencia positiva que deseen repetir.

|**MAÑANA DOMINGO**|

Suplemento semanal

Osaca

▶ **Joaquín Reyes**
El rey del absurdo

▶ **Vicente Carrillo**
Joyas en forma de guitarra

▶ **Gastronomía**
Vitoria, capital de los fogones